



Prefeitura Municipal de Jacupiranga

ESTADO DE SÃO PAULO

CNPJ/MF 46.582.185/0001-90 – Insc. Estadual Isenta – www.jacupiranga.sp.gov.br - Fone (13)38646400
Av. Hilda Mohring de Macedo, 777, Vila Elias, CEP 11940-000 – Jacupiranga / SP.

EDITAL DE LICITAÇÃO CONCORRÊNCIA PÚBLICA Nº 002/2022 PROCESSO ADMINISTRATIVO Nº 016/2022

OBJETO: CONTRATAÇÃO DE EMPRESA ESPECIALIZADA PARA EXECUÇÃO DE CONSTRUÇÃO DA CASA DA CONVIVÊNCIA, NO BAIRRO NOVO BOTUJURU.

1. PREÂMBULO

1.1. A PREFEITURA MUNICIPAL DE JACUPIRANGA, pessoa jurídica de direito público, com sede à Avenida Hilda Mohring Macedo, nº 777 – Vila Elias – Jacupiranga/SP, inscrita no CNPJ/MF 46.582.185/0001-90, através de seu representante legal o Prefeito Municipal o Sr. ROBERTO CARLOS GARCIA, no uso de suas atribuições legais, torna público, para o conhecimento dos interessados, que se acha aberto a presente CONCORRÊNCIA PÚBLICA, conforme artigo 23, inciso I, letra “c” da Lei Federal nº 8.666/93 e demais atualizações, do tipo MENOR PREÇO GLOBAL; conforme artigo 45, § 1º, inciso I da Lei Federal nº 8.666/93 e demais atualizações, regime de execução indireta, empreitada por preço global, conforme artigo 10, inciso II, alínea “a” da Lei Federal nº 8.666/93 e demais atualizações, a qual será processada e julgada em conformidade com a Lei Federal nº 8.666/93 e demais atualizações e Lei Complementar nº 123/2006 e demais atualizações.

1.2. Prazo para o recebimento do **Envelope nº 01 - “DOCUMENTAÇÃO”**:

1.2.1. Até as 09h00min, do dia 05/05/2022.

1.3. Prazo para o recebimento do **Envelope nº 02 - “PROPOSTA”**:

1.3.1. Até as 09h00min, do dia 05/05/2022.

1.4. Os Envelopes nº 01 - “DOCUMENTAÇÃO” e nº 02 - “PROPOSTA” deverão ser entregues/protocolados na Seção de Protocolo, sito à Av. Hilda Mohring de Macedo, nº 777, Vila Elias – Jacupiranga/SP, até o horário acima informado; sendo posteriormente encaminhado pela Seção de Protocolo a Seção de Licitações.

1.5. O início da abertura do **envelope nº 01 - “DOCUMENTAÇÃO”** ocorrerá às 09h00min do dia 05/05/2022, na Sala de Licitações, no mesmo endereço acima mencionado, seguindo-se, após, a abertura do **envelope nº 02 - “PROPOSTA”**, desde que ocorra desistência expressa de interposição de recursos, de acordo com o inciso III, art. 43 da Lei Federal nº 8.666/93 e suas atualizações.

2. OBJETO

2.1. Contratação de empresa especializada para execução de construção da Casa da Convivência, no bairro Novo Botujuru, conforme definido nos elementos técnicos constante dos anexos deste Edital, que deverão ser realizados de acordo com as especificações e condições estabelecidas neste edital e seus anexos.

3. ANEXOS

3.1. Integram este Edital, os seguintes anexos:

Anexo I	Projeto
Anexo II	Planilha Orçamentária
Anexo III	Cronograma Físico Financeiro
Anexo IV	Memorial Descritivo
Anexo V	Minuta do Contrato
Anexo VI	Modelo de declaração de conformidade
Anexo VII	Modelo de Proposta de Preço
Anexo VIII	Modelo de Credenciamento do Representante da Empresa
Anexo IX	Modelo de Declaração de Enquadramento como Microempresa ou EPP
Anexo X	Declaração de Desistência de Interposição de Recurso (opcional) ;
Anexo XI	Modelo de Demonstração da Composição da Taxa de Benefícios e Despesas Indiretas;
Anexo XII	Modelo de Termo de Ciência e Notificação



Prefeitura Municipal de Jacupiranga

ESTADO DE SÃO PAULO

CNPJ/MF 46.582.185/0001-90 – Insc. Estadual Isenta – www.jacupiranga.sp.gov.br - Fone (13)38646400
Av. Hilda Mohring de Macedo, 777, Vila Elias, CEP 11940-000 – Jacupiranga / SP.

Anexo XIII | Recibo de Retirada de Edital pela Internet

4. DOS RECURSOS FINANCEIROS:

4.1. Os recursos financeiros para atendimento ao objeto da presente licitação correrão por conta de dotação do orçamento vigente sendo:

R\$ 762.127,72 - Unidade Orçamentária: 02.08.00 - Departamento Municipal de Meio Ambiente e Desenvolvimento – Unidade Executora: 02.08.02 – Empreendedorismo - Funcional Programática: 23.691.0038.2086 – Capacitação para Inclusão Produtiva – 4.4.90.51 – Obras e Instalações – Ficha 556 – Fonte 02

5. CONDIÇÕES E RESTRIÇÕES DE PARTICIPAÇÃO

5.1. Das condições:

5.1.1. Poderão participar da presente Concorrência Pública, todos os interessados do ramo de atividade pertinente e compatível ao objeto da contratação que preencherem a todas as exigências constantes deste Edital (*Artigo 22, § 1º da Lei Federal nº 8666/93 e demais atualizações*).

5.1.2. A participação na licitação implica na aceitação plena e irrevogável das condições e normas deste Edital.

5.1.3. Quanto às microempresas e empresas de pequeno porte:

5.1.3.1. **Declaração de microempresa ou empresa de pequeno porte** visando ao exercício da preferência prevista na Lei Complementar nº 123/06 e demais atualizações, que deverá ser feita de acordo com o modelo estabelecido no Anexo IX deste Edital, e apresentada **fora** dos Envelopes nº 01 (Documentação) e nº 02 (Proposta).

5.1.3.1.1. Referentes à legislação acima citada, as licitantes deverão apresentar documentos que comprovem que as mesmas se encontram enquadradas no porte de Microempresas (ME) e Empresas de Pequeno Porte (EPP), juntamente com a Declaração constante no item 5.1.3.1 do edital, **FORA** dos Envelopes nº 1 (Documentação) e 2 (Proposta).

5.1.3.1.2. Para as Microempresas (ME) e Empresas de Pequeno Porte (EPP) fica ressalvado o disposto nos art. 42 e 43 da Lei Complementar nº 123/2006, de 14/12/2006 e demais atualizações, sendo que o não cumprimento do disposto nesta lei poderá acarretar as sanções e penalidades previstas no art. 81 da Lei Federal de Licitações nº 8.666/93 e demais alterações posteriores.

5.1.3.1.3. Para a obtenção dos benefícios referentes à legislação acima citada, as licitantes deverão apresentar documentos que comprovem que as mesmas se encontram enquadradas no porte de Microempresas (ME) e Empresas de Pequeno Porte (EPP).

5.1.3.1.4. Entende-se por Microempresas (ME) ou Empresas de Pequeno Porte (EPP), àquelas enquadradas nos limites determinados no art. 3º da Lei Complementar nº 123, de 14/12/2006 e demais atualizações, a saber:

a) no caso das microempresas, o empresário, a pessoa jurídica, ou a ela equiparada, aufera, em cada ano-calendário, receita bruta igual ou inferior a R\$ 360.000,00 (trezentos e sessenta mil reais);

b) no caso das empresas de pequeno porte, o empresário, a pessoa jurídica, ou a ela equiparada, aufera, em cada ano-calendário, receita bruta superior a R\$ 360.000,00 (trezentos e sessenta mil reais) e igual ou inferior a R\$ 4.800.000,00 (quatro milhões e oitocentos mil reais).

5.1.3.1.5. Considera-se receita bruta, para fins do disposto no caput do artigo 3º da Lei Complementar nº 123, de 14/12/2006 e demais atualizações, o produto de venda de bens e serviços nas operações de conta própria, o preço



Prefeitura Municipal de Jacupiranga

ESTADO DE SÃO PAULO

CNPJ/MF 46.582.185/0001-90 – Insc. Estadual Isenta – www.jacupiranga.sp.gov.br - Fone (13)38646400
Av. Hilda Mohring de Macedo, 777, Vila Elias, CEP 11940-000 – Jacupiranga / SP.

dos serviços prestados e o resultado nas operações em conta alheia, não incluídas as vendas canceladas e os descontos incondicionais concedidos.

5.2. Das Restrições:

5.2.1. Não poderá participar da presente licitação, a empresa:

5.2.1.1. Declarada inidônea de acordo com o previsto no inciso IV do art. 87 da Lei Federal nº 8.666/93 e demais atualizações e que não tenha restabelecido sua idoneidade.

5.2.1.2. Consorciada.

5.2.1.3. Que estejam com o direito suspenso de licitar e contratar com a Prefeitura do Município de Jacupiranga ou com a Administração Pública, ou que tenham sido declaradas inidôneas para licitar ou contratar com a Administração Pública perante os Tribunais de Contas.

5.2.1.4. Que não possua cadastro na Prefeitura do Município de Jacupiranga, ou não tenha atendido o prazo para cadastramento conforme Artigo 22, § 2º da Lei Federal nº 8.666/93 e demais atualizações, sem contar ainda com as demais proibições elencadas no art. 9º da Lei Federal nº 8.666/93 e suas alterações posteriores.

6. DOCUMENTAÇÃO PARA HABILITAÇÃO (ENVELOPE Nº 01)

6.1. Os participantes deverão apresentar os seguintes documentos, abaixo relacionados, em original ou em cópia autenticada, desde que não exigível a sua apresentação no original, dispostos ordenadamente e preferencialmente rubricados e numerados sequencialmente.

6.2. Todos os documentos deverão ser apresentados com prazos de validade em vigor na data da entrega dos envelopes.

6.2.1. Quando não houver explicitação do prazo de validade nos documentos referidos nos itens, os mesmos serão aceitos quando emitidos em data não anterior a 30 (trinta) dias da data prevista para apresentação do **ENVELOPE Nº 01 – “DOCUMENTAÇÃO”**, exceto para o subitem d.1, que poderá ser emitido em até 180 (cento e oitenta) dias.

6.3. HABILITAÇÃO JURÍDICA

6.3.1 **Requisitos para os cadastrados** (Artigo 28 da Lei Federal nº 8666/93 e demais atualizações):

a) Cédula de identidade dos sócios da empresa.

a.1) Registro comercial, no caso de empresa individual;

a.2) Ato constitutivo, estatuto ou contrato social (com a última alteração) em vigor, devidamente registrado, em se tratando de sociedades comerciais, e, no caso de sociedades por ações, acompanhado de documentos de eleição de seus administradores; (inciso III)

a.3) Inscrição do ato constitutivo, no caso de sociedades civis, acompanhada de prova de diretoria em exercício;

a.4) Decreto de autorização, em se tratando de empresa ou sociedade estrangeira em funcionamento no País, e ato de registro ou autorização para funcionamento expedido pelo órgão competente, quando a atividade assim o exigir.

b) **REGULARIDADE FISCAL E TRABALHISTA** (Artigo 29 da Lei 8.666/93 e demais atualizações)

b.1) Prova de inscrição no Cadastro Nacional de Pessoas Jurídicas do Ministério da Fazenda (CNPJ), pelo link de acesso: (http://servicos.receita.fazenda.gov.br/Servicos/cnpjreva/Cnpjreva_Solicitacao.asp?cnpj=);

b.2) Prova de inscrição no Cadastro de Contribuintes Estadual, ou Municipal relativo ao domicílio ou sede do Licitante, pertinente ao seu ramo de atividade compatível com o objeto da presente Licitação;



Prefeitura Municipal de Jacupiranga

ESTADO DE SÃO PAULO

CNPJ/MF 46.582.185/0001-90 – Insc. Estadual Isenta – www.jacupiranga.sp.gov.br - Fone (13)38646400
Av. Hilda Mohring de Macedo, 777, Vila Elias, CEP 11940-000 – Jacupiranga / SP.

b.3) Prova de regularidade para com a Fazenda Federal, pela apresentação da certidão conjunta relativa aos Tributos e Contribuições Federais, à Dívida Ativa da União e à Prova de Regularidade com a Seguridade Social (INSS), expedida pela Procuradoria da Fazenda Nacional da Secretaria da Receita Federal, pelo link de acesso: (<http://servicos.receita.fazenda.gov.br/Servicos/certidao/CNDConjuntaInter/InformaNICertidao.asp?Tipo=1>);

b.4) Prova de regularidade relativa ao Fundo de Garantia por Tempo de Serviço (FGTS), demonstrando situação regular no cumprimento dos encargos sociais instituídos por lei, pelo link de acesso: (<https://consulta-crf.caixa.gov.br/consultacrf/pages/consultaEmpregador.jsf>);

b.5) Prova de regularidade para com a Fazenda Estadual do domicílio ou sede do licitante, dentro do prazo de validade;

b.6) Prova de regularidade para com a Fazenda Municipal do domicílio ou sede do licitante: pela apresentação da Certidão relativa aos Débitos Municipais, dentro do prazo de validade.

b.7) Prova de regularidade perante a Justiça do Trabalho, pela apresentação da Certidão Negativa de Débitos Trabalhistas (CNDT), ou Certidão Positiva com efeito de Negativa, nos termos do Título VII-A da Consolidação das Leis do Trabalho, aprovada pelo Decreto-Lei no 5.452, de 1º de maio de 1943, de forma a comprovar a inexistência de débitos inadimplidos perante o referido Órgão. (Incluído pela Lei nº 12.440, de 2011), pelo link de acesso: (<https://www.tst.jus.br/certidao>).

c) QUALIFICAÇÃO ECONÔMICA FINANCEIRA (Artigo 31 da Lei Federal nº 8666/93 e demais atualizações)

c.1) Certidão Negativa de Falência expedida pelo distribuidor da sede da pessoa jurídica ou execução patrimonial expedida no domicílio da pessoa física, com data de emissão inferior a 180 (cento e oitenta) dias da entrega dos envelopes; (inciso II).

c.2) Certidão negativa de recuperação judicial ou extrajudicial expedida pelo distribuidor da sede da pessoa jurídica, com data de emissão inferior a 180 (cento e oitenta) dias da entrega dos envelopes, ou nas hipóteses em que a certidão encaminhada for positiva, deve o licitante apresentar comprovante da homologação/deferimento pelo juízo competente do plano de recuperação judicial/extrajudicial em vigor.

c.3) Apresentação de garantia para licitar, no valor de R\$ 7.621,28 (Sete mil seiscentos e vinte e um reais e vinte e oito centavos), referente a 1% (um por cento) do valor estimado do objeto da contratação, previsto na alínea “b” do subitem 10.3.1.1, nos termos previstos no art. 31, III, da Lei Federal 8.666/93.

c.3.1) A garantia deverá ter prazo de vigência mínimo de 90 (noventa) dias, contados da data da apresentação da proposta.

c.3.2) A garantia para licitar, quando prestada na modalidade caução em dinheiro, deverá ser realizada até o horário marcado para a abertura da licitação, mediante depósito bancário na conta fornecida pela Tesoureira desta Prefeitura (13) 3864-6415, responsabilizando-se o interessado pelo preço do serviço bancário; bem como pela apresentação do comprovante de depósito: no original ou em cópia autenticada, dentro do envelope nº 01 - Habilitação.

c.3.3) A devolução da garantia para licitar será efetuada mediante requerimento das licitantes, após a publicação do extrato do contrato decorrente desta licitação.

d) QUALIFICAÇÃO TÉCNICA (Artigo 30 da Lei Federal 8666/93 e demais atualizações)

d.1) Registro da empresa ou inscrição na entidade profissional competente – CREA ou CAU. OU Registro, dentro



Prefeitura Municipal de Jacupiranga

ESTADO DE SÃO PAULO

CNPJ/MF 46.582.185/0001-90 – Insc. Estadual Isenta – www.jacupiranga.sp.gov.br - Fone (13)38646400
Av. Hilda Mohring de Macedo, 777, Vila Elias, CEP 11940-000 – Jacupiranga / SP.

do prazo de validade, no CREA e/ou CAU da LICITANTE e de seu(s) responsável(eis) técnico(s), com jurisdição sobre a sede ou domicílio da LICITANTE. (Inciso I)

d.2) Comprovação da qualificação operacional da empresa, nos termos do inciso II, do artigo 30 da Lei Federal nº 8.666/93 e da Súmula nº 24 do Tribunal de Contas do Estado de São Paulo, mediante apresentação de atestados fornecidos por pessoas jurídicas de direito público ou privado, devidamente registrados nas entidades profissionais competentes, com as quantidades mínimas, sendo

d.2.1) Quantidades mínimas

CAPACIDADE OPERACIONAL		
DESCRIÇÃO DOS SERVIÇOS	Unidade	Acervo, limitado a 50%
Concreto usinado, fck = 30 MPa	M3	15,56
Forma em madeira comum para fundação	M2	76,56
Armadura em barra de aço CA-50 (A ou B) fyk = 500 MPa	KG	1181,00
Alvenaria de bloco cerâmico estrutural, uso revestido, de 14 cm	M2	130,41
Laje pré-fabricada mista vigota treliçada/lajota cerâmica - LT 16 (12+4) e capa com concre	M2	17,20
Telhamento em chapa de aço pré-pintada com epóxi e poliéster, perfil ondulado calandrado,	M2	22,13
Placa cerâmica esmaltada antiderrapante PEI-5 para área interna com saída para o exterior,	M2	13,47
Piso em ladrilho hidráulico podotátil várias cores (25x25x2,5cm), assentado com argamassa	M2	2,65
Fornecimento e montagem de estrutura metálica em perfil metalon, sem pintura	KG	271,28
Tinta látex em massa, inclusive preparo	M2	79,35
Peitoril e/ou soleira em granito, espessura de 2 cm e largura até 20 cm, acabamento polido	M	8,80
Tampo/bancada em granito, com frontão, espessura de 2 cm, acabamento polido	M2	1,38
Divisória em placas de granilite com espessura de 3 cm	M2	3,81
Fornecimento e montagem de estrutura em aço ASTM572 Grau 50, sem pintura	KG	4934,52
Solda exotérmica conexão cabo-haste em T, bitola do cabo de 50mm ² a 95mm ² para haste de 5/	UN	3,00
Poste telecônico em aço SAE 1010/1020 galvanizado a fogo, com espera para uma luminária, a	UN	1,00
Luminária do tipo pública em alumínio de 70w, 220v, Led	UN	1,00
Luminária LED quadrada de sobrepor com difusor prismático translúcido, 4000 K, fluxo lumin	UN	5,00

d.3) Comprovação de vínculo profissional para realização dos serviços, compatível e pertinente com os serviços licitados, podendo se dar mediante “contrato social, registro na Carteira Profissional, ficha de empregado ou contrato de trabalho, sendo possível a contratação de profissional autônomo que preencha os requisitos e se responsabilize tecnicamente pela execução dos serviços”. (Súmula 25 do TCE/SP).

d.4) Ainda relativo à comprovação da qualificação operacional da empresa licitante, a mesma deverá apresentar relatório com a indicação das instalações, aparelhamento e do pessoal técnico adequado e disponível para a realização do objeto da licitação, bem como a qualificação de cada um dos membros da equipe técnica que se



Prefeitura Municipal de Jacupiranga

ESTADO DE SÃO PAULO

CNPJ/MF 46.582.185/0001-90 – Insc. Estadual Isenta – www.jacupiranga.sp.gov.br - Fone (13)38646400
Av. Hilda Mohring de Macedo, 777, Vila Elias, CEP 11940-000 – Jacupiranga / SP.

responsabilizará pelo trabalho. (Inciso I)

d.5) Capacitação técnico-profissional: comprovação do licitante de possuir em seu quadro permanente, na data prevista para entrega da proposta, profissional de nível superior ou outro devidamente reconhecido pela entidade competente (CREA/CAU ou outro), detentor de atestado de responsabilidade técnica por execução de obra ou serviço de características semelhantes (§ 1º inciso I), estas exclusivamente às parcelas de maior relevância e valor significativo, abaixo indicadas, do objeto da presente licitação, quais são:

CAPACIDADE TÉCNICA PROFISSIONAL
DESCRIÇÃO
Concreto usinado, fck = 30 MPa
Forma em madeira comum para fundação
Armadura em barra de aço CA-50 (A ou B) fyk = 500 MPa
Alvenaria de bloco cerâmico estrutural, uso revestido, de 14 cm
Laje pré-fabricada mista vigota treliçada/lajota cerâmica - LT 16 (12+4) e capa com concre
Telhamento em chapa de aço pré-pintada com epóxi e poliéster, perfil ondulado calandrado,
Placa cerâmica esmaltada antiderrapante PEI-5 para área interna com saída para o exterior,
Piso em ladrilho hidráulico podotátil várias cores (25x25x2,5cm), assentado com argamassa
Fornecimento e montagem de estrutura metálica em perfil metalon, sem pintura
Tinta látex em massa, inclusive preparo
Peitoril e/ou soleira em granito, espessura de 2 cm e largura até 20 cm, acabamento polido
Tampo/bancada em granito, com frontão, espessura de 2 cm, acabamento polido
Divisória em placas de granilite com espessura de 3 cm
Fornecimento e montagem de estrutura em aço ASTM-A572 Grau 50, sem pintura
Solda exotérmica conexão cabo-haste em T, bitola do cabo de 50mm ² a 95mm ² para haste de 5/
Poste telecônico em aço SAE 1010/1020 galvanizado a fogo, com espera para uma luminária, a
Luminária do tipo pública em alumínio de 70w, 220v, Led
Luminária LED quadrada de sobrepor com difusor prismático translúcido, 4000 K, fluxo lumin

d.5.1) Os atestados registrados nas entidades profissionais competentes (CREA/CAU ou outros) referido(s) aos serviços relacionados na **capacitação técnico-profissional** deverá(ão) ter sido emitido(s) em **nome do(s) profissional(is)** que participará(ão) da execução das obras e serviços objeto da licitação, pertencente(s) ao quadro da LICITANTE **na data designada para o recebimento dos envelopes**, sendo esta situação comprovada com a apresentação de cópia de sua(s) carteira(s) de trabalho, acompanhada(s) de Ficha(s) de Registro(s) de Empregado(s), no caso de empregado; pelo Contrato Social, no caso de sócio, ou por contrato que comprove de forma precisa o vínculo entre a empresa e o(s) profissional(is).



Prefeitura Municipal de Jacupiranga

ESTADO DE SÃO PAULO

CNPJ/MF 46.582.185/0001-90 – Insc. Estadual Isenta – www.jacupiranga.sp.gov.br - Fone (13)38646400
Av. Hilda Mohring de Macedo, 777, Vila Elias, CEP 11940-000 – Jacupiranga / SP.

d.5.2) Será admitida as comprovações de aptidão através de certidões ou atestados de obras e/ou serviços similares de complexidade tecnológica e operacional equivalente ou superior devidamente registrada e acervada no Conselho Regional de Engenharia e Agronomia (CREA), fornecido por pessoas jurídicas de direito público ou privado, comprovando a plena aptidão para a execução de serviços/obras com características semelhantes ao objeto da licitação.

d.5.3) Os profissionais indicados pelo licitante para fins de comprovação da capacitação técnico-profissional de que trata o item “d.3” deverão participar da obra ou serviço objeto da licitação, admitindo-se a substituição por profissionais de experiência equivalente ou superior, desde que aprovada pela administração. (§ 10)

Obs.: Será observada ainda a súmula 30 do TCE/SP quanto à documentação solicitado no item “d” do edital.

e) OUTRAS COMPROVAÇÕES:

- e.1) Declaração de Fato Impeditivo, conforme modelo do ANEXO VI;
- e.2) Declaração de Inidoneidade, conforme modelo do ANEXO VI;
- e.3) Declaração que não possui entre os proprietários, nenhum titular de mandato eletivo, ou em seu quadro societário, nenhum servidor público da ativa, ou empregado de empresa pública ou de sociedade de economia mista, conforme modelo do ANEXO VI;
- e.4) Declaração de que não emprega menor, conforme modelo do ANEXO VI;
- e.5) Declaração que cumpre as normas relativas à saúde, a segurança e a higiene no trabalho de seus empregados, conforme modelo do ANEXO VI;
- e.6) Declaração que conhece e que aceita todas as condições do Edital, para cumprimento das obrigações do objeto da licitação, conforme modelo do ANEXO VI;
- e.7) Declaração que examinou todos os documentos apresentados, bem como as especificações técnicas, tendo tomado conhecimento do grau de dificuldade e complexidade do objeto, conforme modelo do ANEXO VI;
- e.8) Declaração assegurando a inexistência de impedimento legal para licitar ou contratar com a Administração Pública de qualquer esfera de Governo, conforme modelo do ANEXO VI;
- e.9) Indicação dos responsáveis que assinarão o Contrato e Termo de Ciência e Notificação, com a qualificação completa e cargo que ocupam na empresa (nome, qualificação, indicação do cargo, RG, CPF e endereço do representante legal) e, se procurador o instrumento de mandato, conforme modelo do ANEXO VI;
- e.10) Indicação das informações bancárias da conta corrente da empresa, constando: o nome do Banco, Agência e nº da conta corrente / pessoa jurídica, conforme modelo do ANEXO VI;
- e.11) A critério da licitante, quando for o caso, poderá a mesma apresentar Declaração da Desistência de Interposição de Recurso, concordando com o prosseguimento dos trabalhos do procedimento licitatório. (Modelo OPCIONAL ANEXO X).

7. PROPOSTA (ENVELOPE Nº 02)

7.1. A proposta deverá ser formulada em papel timbrado da empresa ou identificada sob qualquer forma de impressão, seguindo o modelo apresentado no anexo VII do presente edital, constando a modalidade, o número e o objeto desta licitação, nome da empresa e seu endereço completo, datilografada ou impressa em apenas uma via, em um só lado do papel, sem emendas, rasuras, entrelinhas ou ressalvas, e ser assinada por seu representante legal, identificada com o seu nome completo, cargo/função e nº do RG, sob pena de ser liminarmente rejeitada. As propostas deverão ser apresentadas de forma clara, concisa, sem emendas, rasuras ou entrelinhas, constando as seguintes especificações mínimas:

7.2. Planilhas de preços, em moeda corrente nacional, praticado no último dia previsto para entrega da proposta, sem previsão de encargos financeiros ou expectativa inflacionária.

7.2.1. Os preços unitários de cada item das propostas das licitantes não deverão ser acima dos preços unitários de referência previstos na planilha de orçamento da Prefeitura Municipal.

7.2.2. Os preços deverão ser globais, devendo incluir todos os impostos, seguros, taxas, contribuições sociais, transporte e quaisquer outras despesas relacionadas com o objeto da presente licitação.



Prefeitura Municipal de Jacupiranga

ESTADO DE SÃO PAULO

CNPJ/MF 46.582.185/0001-90 – Insc. Estadual Isenta – www.jacupiranga.sp.gov.br - Fone (13)38646400
Av. Hilda Mohring de Macedo, 777, Vila Elias, CEP 11940-000 – Jacupiranga / SP.

7.3. Validade da proposta de, no mínimo, 60 (sessenta) dias corridos, contados da data da abertura do envelope nº 02 – Proposta Comercial.

7.4. Critério de Medição: Serviço executado a preço unitário, medição mensal.

7.5. O prazo para execução dos serviços, será de 180 (cento e oitenta) dias, conforme cronograma financeiro, a contar da data da assinatura das autorizações para início dos serviços, podendo ser prorrogado, nos termos da Lei Federal nº 8.666/93 e demais atualizações, desde que devidamente justificado e atendendo ainda o disposto no item 11.3 do edital.

7.6. Prazo de início dos serviços: Após a emissão da Ordem de Início expedida pelo Departamento de Planejamento Urbano e Fiscalização de Obras.

7.7. Condições de Pagamento; respeitando as condições estabelecidas no item 11.4. deste Edital.

7.8. A empresa deverá apresentar o Cronograma Físico-Financeiro devidamente preenchido de acordo com os valores por ela ofertado.

7.9. A EMPRESA DEVERÁ APRESENTAR A COMPOSIÇÃO DO BDI EXPRESSA EM SUA PROPOSTA (PERCENTUAL APLICADO).

7.10. Declaração expressa da empresa:

7.10.1. Que todo e qualquer contrato de subempreitada relacionada com o serviço deverá ser previamente submetida à Prefeitura que, por sua vez, estudará o interesse e conveniência dessa subempreitada e, se concordar, deverá dar anuência expressa;

7.10.2. Que no preço proposto, estão incluídos todos os encargos e tributos decorrentes do serviço.

Obs.: As Declarações exigidas nos itens 7.10.1 e 7.10.2 acima, poderão constar no corpo da proposta ou em documentos anexos à mesma.

8. FORMA DE APRESENTAÇÃO DOS ENVELOPES

8.1. Os 02 (dois) envelopes contendo: (nº 01 “DOCUMENTOS DE HABILITAÇÃO” e nº 02 – “PROPOSTA DE PREÇO”, deverão ser entregues devidamente lacrados e indevassável, de forma a não permitir violação e **deverão conter na parte externa, os seguintes dizeres:**

8.1.1. A PREFEITURA MUNICIPAL DE JACUPIRANGA
ENVELOPE Nº 01 - DOCUMENTAÇÃO
CONCORRÊNCIA PÚBLICA Nº 002/2022
ENCERRAMENTO ÀS 09h00min DO DIA 05/05/2022
RAZÃO SOCIAL, ENDEREÇO COMPLETO, Nº FONE/FAX DA EMPRESA PROPONENTE.

8.1.2. A PREFEITURA MUNICIPAL DE JACUPIRANGA
ENVELOPE Nº 02 – PROPOSTA DE PREÇO
CONCORRÊNCIA PÚBLICA Nº 002/2022
ENCERRAMENTO ÀS 09h00min DO DIA 05/05/2022
RAZÃO SOCIAL, ENDEREÇO COMPLETO, Nº FONE/FAX DA EMPRESA PROPONENTE.

9. DO PROCESSAMENTO DA LICITAÇÃO.

9.1. A presente Concorrência Pública será processada e julgada de acordo com o procedimento estabelecido no



Prefeitura Municipal de Jacupiranga

ESTADO DE SÃO PAULO

CNPJ/MF 46.582.185/0001-90 – Insc. Estadual Isenta – www.jacupiranga.sp.gov.br - Fone (13)38646400
Av. Hilda Mohring de Macedo, 777, Vila Elias, CEP 11940-000 – Jacupiranga / SP.

art. 43 da Lei Federal nº 8.666/93 e suas atualizações.

9.2. Após a entrega dos envelopes pelos Licitantes e encerramento do prazo para entrega dos mesmos, em hipótese alguma será concedido prazo suplementar, ou permitida à alteração, inclusão, supressões ou substituição do conteúdo dos mesmos ou ainda, a correção do que constar nos documentos e propostas.

9.3. Os esclarecimentos, quando necessários e desde que solicitados pela Comissão de Licitação, constarão obrigatoriamente da respectiva ata.

9.4. Se a empresa enviar representante que não seja sócio-gerente ou diretor, far-se-á necessário o credenciamento, com menção expressa de conferência de amplos poderes, inclusive para recebimento de intimações e para desistência de recursos, através de **Instrumento público ou particular com firma reconhecida**, que deverá ser apresentado **FORA** dos envelopes, pelo qual a empresa licitante tenha outorgado poderes ao credenciado para representá-la em todos os atos do certame, em especial para recorrer ou desistir de recurso.

9.5. A título de sugestão, o Edital traz em seu **Anexo VIII**, modelo de credenciamento do representante da empresa.

9.6. A não apresentação do credenciamento não implica a inabilitação do Licitante, mas o impede de manifestar-se nas sessões, contra as decisões tomadas pela Comissão de Licitação, durante a fase de abertura dos envelopes **“DOCUMENTAÇÃO e PROPOSTA”**.

9.7. É facultado à Comissão de Licitação ou Autoridade Superior, em qualquer fase da Licitação, promover diligência destinada a esclarecer ou complementar a instrução do processo, vedada a inclusão de documentos ou informações que deveriam constar originalmente da proposta.

10. DA ABERTURA DOS ENVELOPES E DO JULGAMENTO

10.1. ABERTURA DO ENVELOPE Nº 01 - “DOCUMENTAÇÃO”

10.1.1. No dia e hora estabelecidos, na presença dos Licitantes ou seus representantes legais que comparecerem e demais pessoas que desejarem assistir ao ato, a Comissão de Licitação iniciará os trabalhos de abertura dos envelopes que serão divididos em 02 (duas) fases:

10.1.2. A primeira fase consistirá na abertura dos envelopes nº 01 – DOCUMENTAÇÃO.

a) O conteúdo do envelope – DOCUMENTAÇÃO apresentado pelas licitantes, serão conferidos e examinados pela Comissão de Licitações e pelos representantes das licitantes, sendo rubricados, folha a folha.

10.1.3. Desta fase será lavrada ata circunstanciada, assinada pelos licitantes presentes e pelos membros da Comissão, devendo toda e qualquer declaração constar da mesma.

10.1.4. Caso ocorra à suspensão da reunião antes do julgamento da fase de habilitação e a mesma não puder ser realizada no mesmo dia, será designada a data para a divulgação do resultado da habilitação pela Comissão e publicação no órgão de Imprensa Oficial.

10.1.5. Critérios para Fins de Habilitação

10.1.5.1. Serão considerados inabilitados os proponentes que não atenderem as exigências do Edital ou não preencherem os requisitos exigidos no Item 6, ou ainda que não desempenhem atividade pertinente e compatível com o objeto desta licitação.

10.1.5.2. Se todos os Licitantes forem inabilitados, a Administração poderá fixar o prazo de 08 (oito) dias úteis para apresentação de nova documentação escoimada das causas que ensejaram a inabilitação.



Prefeitura Municipal de Jacupiranga

ESTADO DE SÃO PAULO

CNPJ/MF 46.582.185/0001-90 – Insc. Estadual Isenta – www.jacupiranga.sp.gov.br - Fone (13)38646400
Av. Hilda Mohring de Macedo, 777, Vila Elias, CEP 11940-000 – Jacupiranga / SP.

10.1.6. Dos recursos para a fase de Habilitação

10.1.7. Após o julgamento da Comissão de Licitações sobre a fase de Habilitação, mediante Ata de julgamento, qualquer licitante poderá manifestar a intenção de recorrer ou desistir de recursos contra a fase de habilitação, quando lhe será concedido o prazo de cinco dias úteis para apresentação das razões do recurso, ficando as demais licitantes desde logo intimadas para apresentar contrarrazões em igual número de dias, que começarão a correr do término do prazo da recorrente, sendo-lhes assegurada imediata vista dos autos do processo.

10.1.7.1. A ausência de manifestação motivada da licitante implicará a decadência do direito de recurso com a sequência do procedimento a fase de proposta; Poderá ainda a licitante apresentar Termo ou Declaração desistindo de recursos contra a fase de habilitação o que também implicará a decadência do direito de recurso.

10.1.8. O recurso terá efeito suspensivo, e o seu acolhimento importará a invalidação dos atos insuscetíveis de aproveitamento.

10.1.9. A Comissão de Licitações, **somente após o decurso definitivo da fase de habilitação, isto é, após o julgamento dos eventuais recursos interpostos ou na ausência destes**, em ato público previamente designado e para o qual as licitantes habilitadas serão convocadas, dará início à segunda fase, com abertura dos envelopes nº 02 **PROPOSTA DE PREÇO**, das licitantes habilitadas. Caso a Comissão de Licitação julgue os documentos de habilitação na própria Sessão de Abertura dos Envelopes nº 01 e os representantes legais de todas as empresas abram mão do prazo recursal através do registro em ata, poderá a Comissão proceder à abertura dos envelopes de nº 02 – **PROPOSTA**, na mesma sessão, conforme previsão no item 10.1.7.1 do edital.

10.1.10. As licitantes habilitadas na primeira fase não poderão na fase de abertura dos envelopes nº 02 PROPOSTAS, serem desclassificadas por motivos relacionados com capacidade jurídica, técnica, idoneidade financeira e/ou regularidade fiscal, salvo em razão de fatos supervenientes conhecidos somente após o julgamento.

10.1.11. Os licitantes somente poderão retirar suas propostas, desistindo de concorrer no certame, antes do encerramento da fase de habilitação, obrigando-se, após conhecimento dos preços ao cumprimento das condições ofertadas até o término do prazo do contrato.

10.1.12. Os envelopes **“PROPOSTAS”** das Empresas **“INABILITADAS”** ficarão à disposição dos Licitantes, pelo prazo de 05 (cinco) dias, após a contratação e deverá ser solicitado junto à Comissão de Licitação, que os devolverá indevassáveis mediante recibo.

10.2. ABERTURA DO ENVELOPE Nº 02 – PROPOSTA

10.2.1. Os envelopes **“PROPOSTAS”** dos Licitantes Habilitados serão abertos, a seguir, no mesmo local, pela Comissão de Licitação, desde que haja renúncia expressa de todos os Proponentes de interposição de recursos de que trata o art. 109, I, “a”, da Lei Federal nº 8.666/93 e suas atualizações e item 10.1.7.1 do edital. Em não ocorrendo à abertura, será comunicada aos Licitantes, através de publicação no órgão de Imprensa local (jornal oficial de publicação dos atos da Prefeitura Municipal de Jacupiranga – SP: DIÁRIO OFICIAL ELETRÔNICO DO MUNICÍPIO, a nova data, após julgamento dos recursos ou decorrido o prazo sem interposição.

10.2.2. Uma vez abertas as propostas, estas serão tidas como imutáveis e acabadas, não sendo admitidas quaisquer providências posteriores tendentes a sanar falhas ou omissões.

10.2.3. As propostas serão examinadas e rubricadas pelos membros da Comissão de Licitação, bem como pelos Licitantes presentes, sendo procedida a leitura dos preços e condições oferecidas.

10.2.4. Desta fase será lavrada ata circunstanciada, devendo toda e qualquer declaração constar obrigatoriamente da mesma.

10.2.5. Se o julgamento não ocorrer logo após a abertura dos envelopes, a Comissão de Licitação divulgará o



Prefeitura Municipal de Jacupiranga

ESTADO DE SÃO PAULO

CNPJ/MF 46.582.185/0001-90 – Insc. Estadual Isenta – www.jacupiranga.sp.gov.br - Fone (13)38646400
Av. Hilda Mohring de Macedo, 777, Vila Elias, CEP 11940-000 – Jacupiranga / SP.

resultado, através de publicação no órgão de Imprensa oficial.

10.3. CRITÉRIO DE JULGAMENTO DAS PROPOSTAS

10.3.1. Desclassificação:

10.3.1.1. Serão desclassificadas as propostas que:

- Não atenderem as exigências estabelecidas no edital;
- Forem manifestamente inexequíveis (conforme item 10.3.2 do edital, observado ainda o disposto no item 10.3.4 do edital) ou com preços superiores aos praticados no mercado ou fixados como máximos pela Administração, neste caso **R\$ 762.127,72** (Setecentos e sessenta e dois mil cento e vinte e sete reais e setenta e dois centavos);
- Apresentarem irregularidades ou vícios que dificultem ou impossibilitem o seu entendimento;
- As propostas que forem apresentadas em desacordo com a planilha da Prefeitura, no que se refere aos serviços e respectivas quantidades.

10.3.1.2. Se todas as propostas forem desclassificadas, a Administração poderá fixar aos licitantes o prazo de 08 (oito) dias úteis para reapresentação de outra, escoimadas das causas que ensejaram a desclassificação.

10.3.2. Da exequibilidade das propostas

10.3.2.1. Com o intuito de solucionar essa questão, a Lei nº 9.648/98 introduziu o § 1º no artigo 48 da Lei nº 8.666/93 e demais atualizações, **que considera manifestamente inexequível, no caso de licitações de menor preço para obras e serviços de engenharia, as propostas cujos valores sejam inferiores a 70% (setenta por cento) do menor dos seguintes valores: média aritmética dos valores das propostas superiores a 50% (cinquenta por cento) do valor orçado pela Administração;** que será o critério de julgamento por esta Prefeitura.

10.3.2.2. Constatada a inexequibilidade da proposta de menor valor, a licitante deverá no prazo máximo de 3 (três) dias úteis demonstrar a exequibilidade de sua proposta e a capacidade de bem executar os serviços contratados nos valores ofertados.

10.3.3. Classificação:

10.3.3.1. Após o exame das propostas, a Comissão de Licitação fará a classificação, levando em conta exclusivamente o **Menor Preço Global**.

- A classificação se fará pela ordem crescente dos preços propostos e aceitáveis;
- Será considerada vencedora, a primeira classificada, de menor preço global por lote proposto;

10.3.3.2. Nas licitações será assegurado, como critério de desempate, preferência de contratação para as microempresas e empresas de pequeno porte, nos seguintes termos:

10.3.3.3. Entende-se por empate aquelas situações em que as propostas apresentadas pelas microempresas e as empresas de pequeno porte sejam iguais ou até 10% (dez por cento) superiores à proposta mais bem classificada;

10.3.3.4. Para efeito do disposto no art. 44 da LC 123/2006, ocorrendo o empate, proceder-se-á da seguinte forma:

a) A microempresa ou empresa de pequeno porte mais bem classificada poderá apresentar proposta de preço inferior àquela considerada vencedora do certame, situação em que será adjudicado em seu favor o objeto licitado, observado o prazo recursal.

b) Estando esta convocada para apresentar nova proposta no prazo máximo de 48 (quarenta e oito) horas, após o encerramento da sessão de abertura e análise das propostas, podendo, desde já, renunciar à faculdade, por escrito ou em ata.

c) No caso de equivalência dos valores apresentados pelas microempresas e empresas de pequeno porte que se



Prefeitura Municipal de Jacupiranga

ESTADO DE SÃO PAULO

CNPJ/MF 46.582.185/0001-90 – Insc. Estadual Isenta – www.jacupiranga.sp.gov.br - Fone (13)38646400
Av. Hilda Mohring de Macedo, 777, Vila Elias, CEP 11940-000 – Jacupiranga / SP.

encontrem nos intervalos estabelecidos nos §§ 1º e 2º do art. 44 da LC 123/2006, será realizado sorteio entre elas para que se identifique aquela que primeiro poderá apresentar melhor oferta.

d) Na hipótese da não-contratação nos termos previstos no caput do Art. 44 da LC nº 123/2006, o objeto licitado será adjudicado em favor da proposta originalmente vencedora do certame.

e) O disposto no art. 44 da LC nº 123/2006, somente se aplicará quando a melhor oferta inicial não tiver sido apresentada por microempresa ou empresa de pequeno porte.

10.3.4. As propostas classificadas, de acordo com o item 10.3.3.1 serão analisadas para verificação de suas aceitabilidades considerando o item 10.3.2.1 do edital. Nos casos em que a **Comissão Julgadora de Licitações** julgar necessário, os licitantes serão notificados através do Diário Oficial do Município para, no prazo de 48 (quarenta e oito) horas, apresentarem documentos que comprovem a exatidão dos preços propostos, entre outros:

- a) Composição de Preços;
- b) Curva ABC de insumos;
- c) Carta de Fornecedores ratificando os preços dos Insumos;
- d) Taxas de Encargos Sociais;
- e) Demonstrativo de BDI expressando todos os custos indiretos da proponente.

10.3.5. Dos recursos para a fase de Proposta

10.3.6. Após o julgamento da Comissão de Licitações sobre a fase de Propostas, mediante Ata de julgamento e classificação e/ou desclassificação das licitantes, qualquer licitante poderá manifestar a intenção de recorrer ou desistir de recursos contra a fase de Proposta, quando lhe será concedido o prazo de cinco dias úteis para apresentação das razões do recurso, ficando as demais licitantes desde logo intimadas para apresentar contrarrazões em igual número de dias, que começarão a correr do término do prazo da recorrente, sendo-lhes assegurada imediata vista dos autos do processo.

10.3.6.1. A ausência de manifestação motivada da licitante implicará a decadência do direito de recurso com a sequência do procedimento para adjudicação da Autoridade Competente; Poderá ainda a licitante apresentar Termo ou Declaração desistindo de recursos contra a fase de Proposta o que também implicará a decadência do direito de recurso.

10.3.7. O recurso terá efeito suspensivo, e o seu acolhimento importará a invalidação dos atos insuscetíveis de aproveitamento.

10.3.8. A Comissão de Licitações, **somente após o decurso definitivo da fase de proposta, isto é, após o julgamento dos eventuais recursos interpostos ou na ausência destes**, remeterá o procedimento para Parecer Jurídico conclusivo e posterior Adjudicação e Homologação pela Autoridade Competente. Caso a Comissão de Licitação julgue os documentos de Proposta na própria Sessão de Abertura dos Envelopes nº 02 e os representantes legais de todas as empresas abram mão do prazo recursal através do registro em ata, poderá a Comissão considerar finalizados seus atos, na mesma sessão, conforme previsão no item 10.3.6.1 do edital.

10.4. DA ADJUDICAÇÃO E HOMOLOGAÇÃO

10.4.1. Caberá a Autoridade que determinou à abertura da Licitação a decisão sobre a Adjudicação e Homologação do procedimento.

10.4.2. A EMPRESA VENCEDORA DA LICITAÇÃO DEVERÁ ENVIAR A INDICAÇÃO DO RESPONSÁVEL PELA ASSINATURA DO CONTRATO A SER FIRMADO COM A PREFEITURA DO MUNICÍPIO DE JACUPIRANGA – SP, BEM COMO O PREPOSTO QUE IRÁ REPRESENTÁ-LA NA EXECUÇÃO DO CONTRATO APÓS A CLASSIFICAÇÃO DAS PROPOSTAS.



Prefeitura Municipal de Jacupiranga

ESTADO DE SÃO PAULO

CNPJ/MF 46.582.185/0001-90 – Insc. Estadual Isenta – www.jacupiranga.sp.gov.br - Fone (13)38646400
Av. Hilda Mohring de Macedo, 777, Vila Elias, CEP 11940-000 – Jacupiranga / SP.

10.5. DA PUBLICIDADE DOS ATOS

10.5.1. Da Habilitação ou Inabilitação, Classificação ou Desclassificação, dar-se-á conhecimento aos Licitantes através de publicação no órgão de Imprensa Oficial.

10.5.2. Da Adjudicação e Homologação, dar-se-á conhecimento aos Licitantes através de órgão de Imprensa Oficial (Diário Oficial do Estado de São Paulo).

11. DO CONTRATO

11.1. A minuta dos contratos a serem firmados entre as partes encontra-se no Anexo V do Edital e obedecerá ao disposto na Lei Federal nº 8.666/93 e demais atualizações.

11.2. Prazo para assinatura do contrato

11.2.1. A Proponente vencedora deverá assinar contrato dentro de 05 (cinco) dias úteis, contados do comunicado a ser expedido ou pela publicação no órgão de Imprensa Oficial.

11.3. Do prazo

11.3.1. O prazo de execução dos serviços será de **180 (cento e oitenta) dias**, a contar da data da assinatura das autorizações para início dos serviços, podendo ser prorrogado, nos termos da Lei Federal nº 8.666/93 e demais atualizações e nas demais condições:

a) Quando a obra ou serviço for subsidiada por valores de Convênio celebrado com o Estado ou União, e for necessária a prorrogação para se aguardar a liberação de repasses;

b) Quando for comprovada urgência ou emergência, decorrente de calamidade pública ou estado de necessidade (chuvas torrenciais frequentes, desmoronamento ou outro fator originário da natureza), devidamente comprovado;

c) Por caso fortuito, de força maior ou fato imprevisível devidamente justificado.

d) Quando nos termos do Artigo 65 da Lei Federal nº 8666/93 e demais atualizações, houver aditamento da obra, mediante acréscimo.

11.3.2. Em hipótese alguma será admitida a prorrogação do prazo contratual consignado no item 11.3.1 do edital, sob a justificativa de falta de material ou insumos; falta de mão-de-obra qualificada; dificuldades na execução das obras ou serviços.

11.3.3. Qualquer atraso no Cronograma da Obra ou Serviço sob as justificativas descritas no item 11.3.2, implicará na não prorrogação do prazo contratual, acarretando o vencimento do contrato, com a aplicação das penalidades de multa pela obrigação não-cumprida, retenção da garantia contratual, se houver, e decretação de impedimento de contratar com a Prefeitura de Jacupiranga pelo prazo de 02 (dois) anos.

11.3.4. O CONTRATO terá vigência por período de **180 (cento e oitenta) dias**, a contar da data da assinatura das autorizações para início dos serviços, podendo ser prorrogado, nos termos do da Lei Federal nº 8.666/93 e demais atualizações, desde que devidamente justificado e nas condições já acima especificadas.

11.4. Do pagamento

11.4.1. A CONTRATADA deverá estar ciente de que o pagamento de cada Nota Fiscal seguirá o Cronograma de



Prefeitura Municipal de Jacupiranga

ESTADO DE SÃO PAULO

CNPJ/MF 46.582.185/0001-90 – Insc. Estadual Isenta – www.jacupiranga.sp.gov.br - Fone (13)38646400
Av. Hilda Mohring de Macedo, 777, Vila Elias, CEP 11940-000 – Jacupiranga / SP.

Desembolso e critérios estabelecidos pelo ÓRGÃO GERENCIADOR, sendo efetuado à CONTRATADA, através de crédito em conta corrente (informada pela Licitante Vencedora no anexo VI - Declaração de Conformidade). O pagamento ocorrerá mensalmente, mediante a apresentação da fatura que deverá estar acompanhada do relatório da empresa constando a descrição e quantificação dos serviços executados no mês anterior, a ser entregue no Departamento de Serviços Municipais para ateste. O documento fiscal deverá ser do estabelecimento que apresentou a proposta vencedora da licitação.

11.4.1.1. Com relação as alíneas “c” e “d” do Inciso XIV do Artigo 40 da Lei Federal 8666/93 e demais atualizações, não haverá a atualização financeira dos valores a serem pagos desde a data final do período de adimplemento de cada parcela até a data do efetivo pagamento a serem revertidos a CONTRATADA; bem como não haverá descontos por eventuais antecipações de pagamentos a serem revertidos a CONTRATANTE.

11.4.1.2. As notas fiscais deverão ser emitidas em conformidade com os Pedidos de Compras disponibilizados pelo Setor de Compras e Licitações, após a homologação do Certame.

11.4.2. O pagamento da Nota Fiscal seguirá o Cronograma de Desembolso estabelecido pelo ÓRGÃO GERENCIADOR, sendo efetuado no seguinte período de: 30 (trinta) dias após a emissão da Nota Fiscal, desde que a mesma seja entregue, devidamente atestada, na Seção de Contabilidade do Departamento de Finanças e Planejamento Orçamentário; podendo ocorrer pagamentos posteriores ao período acima indicado, desde que observada a “ordem cronológica de pagamentos” de cada tipo de fonte/recurso.

11.4.3. Caso o dia do pagamento coincida com sábados, domingos, feriados, ou pontos facultativos, o mesmo será efetuado no primeiro dia útil subsequente sem qualquer incidência de correção monetária.

11.4.4. A CONTRATADA deverá comprovar a sua regularidade fiscal, anexando juntamente com cada Nota Fiscal emitida, as Certidões de Regularidade relativa à Seguridade Social (INSS), pela apresentação da certidão conjunta relativa aos Tributos e Contribuições Federais, à Dívida Ativa da União e à Prova de Regularidade com a Seguridade Social (INSS), expedida pela Procuradoria da Fazenda Nacional da Secretaria da Receita Federal; ao Fundo de Garantia por Tempo de Serviço (FGTS) e a Certidão de regularidade perante a Justiça do Trabalho, pela apresentação da Certidão Negativa de Débitos Trabalhistas (CNDT), ou Certidão Positiva com efeito de Negativa, atualizadas até a data da emissão da nota fiscal do mês de sua competência.

11.4.4. As medições serão mensais, conforme o cronograma da Planilha da Obra ou Serviço. Caso a Contratada não cumpra o cronograma do mês, por atraso, receberá o pagamento proporcional aos serviços executados, em percentual de obrigação cumprida, sendo de imediato, aplicado-lhe a multa pecuniária contratual sobre a obrigação não-cumprida, a qual será descontada diretamente, em Nota, do pagamento proporcional que receber da referida medição.

11.5. Do acréscimo ou da supressão

11.5.1. A Contratada fica obrigada a aceitar, nas mesmas condições contratuais, os acréscimos ou supressões que se fizerem nos termos do parágrafo 1º do art. 65 da Lei Federal nº 8.666/93 e demais atualizações.

11.6. Multas e Sanções Administrativas para os licitantes / contratados.

11.6.1. Comete infração administrativa, nos termos das Leis Federais nº 8.666/1993 a licitante/adjudicatária que:

- não aceitar/retirar a nota de empenho, ou não assinar o termo de contrato, quando convocada dentro do prazo de validade da proposta;
- ensejar o retardamento da execução do certame;



Prefeitura Municipal de Jacupiranga

ESTADO DE SÃO PAULO

CNPJ/MF 46.582.185/0001-90 – Insc. Estadual Isenta – www.jacupiranga.sp.gov.br - Fone (13)38646400
Av. Hilda Mohring de Macedo, 777, Vila Elias, CEP 11940-000 – Jacupiranga / SP.

- c) ensejar o retardamento da execução do objeto;
- d) apresentar documentação falsa;
- e) deixar de entregar os documentos exigidos no certame ou complementares na fase de contratação;
- f) não manter a proposta;
- g) cometer fraude fiscal;
- h) comportar-se de modo inidôneo.

11.6.2. A Licitante/adjudicatária que cometer qualquer das infrações discriminadas no subitem anterior ficará sujeita, sem prejuízo da responsabilidade civil e criminal, às sanções previstas no Decreto Municipal nº 1.769/2019

11.6.3. Comete infração administrativa nos termos da Lei Federal 8.666/1993 a Contratada que:

- a) Inexecutar total ou parcialmente qualquer das obrigações assumidas em decorrência do contrato;
- b) Ensejar o retardamento da execução do objeto;
- c) Fraudar na execução do contrato;
- d) Comportar-se de modo inidôneo;
- e) Cometer fraude fiscal;
- f) Não manter a proposta.

11.6.4. A Contratada que cometer qualquer das infrações discriminadas no subitem acima ficará sujeita, sem prejuízo da responsabilidade civil e criminal, às sanções previstas no Decreto Municipal nº 1.769/2019).

11.6.5. Advertência, por escrito, sempre que ocorrerem pequenas irregularidades, para as quais haja concorrido;

11.6.6. Multas sobre o valor total do contrato (valor proposto pelo infrator para o contrato ou sobre o valor atribuído a cada nota de empenho emitida):

- a) 0,33% (trinta e três centésimos por cento) por dia de atraso, na entrega de material ou execução de serviços/obras, calculado sobre o valor correspondente à parte inadimplente, até o limite de 9,9% (nove inteiros e nove décimos por cento), que corresponde a até 30 (trinta) dias de atraso;
- b) 0,66 % (sessenta e seis centésimos por cento) por dia de atraso, na entrega de material ou execução de serviços/obras, calculado, desde o primeiro dia de atraso, sobre o valor correspondente à parte inadimplente, em caráter excepcional, e a critério do órgão contratante, quando o atraso ultrapassar 30 (trinta) dias;
- c) 5% (cinco por cento) sobre o valor total do contrato/nota de empenho, por descumprimento do prazo de entrega, sem prejuízo da aplicação do disposto nos incisos I e II do artigo 4º do Decreto Municipal nº 1.769/2019;
- d) 20% (vinte por cento), em caso de recusa injustificada do fornecedor em assinar o instrumento contratual dentro do prazo estabelecido pela Administração, recusa parcial ou total na entrega do material, recusa na conclusão do serviço ou etapa de obra, ou rescisão do instrumento contratual, calculado sobre a parte inadimplente;
- e) 20% (vinte por cento) sobre o valor do fornecimento/serviço/obra no caso de entrega de objeto, prestação de serviços ou execução de obras com vícios ou defeitos ocultos que o tomem impróprio ao uso a que é destinado, ou diminuam-lhe o valor ou, ainda, fora das especificações contratadas; e
- f) 25% (vinte e cinco por cento) sobre o valor do contrato/nota de empenho, pelo descumprimento de qualquer cláusula do contrato, exceto prazo de entrega.

11.6.7. A multa dobrará a cada caso de reincidência, sem prejuízo da cobrança de perdas e danos que venham a ser causados ao interesse público.

11.6.8. Na hipótese de aplicação de multa, fica assegurado ao Órgão Licitante o direito de optar pela dedução do respectivo valor sobre qualquer pagamento a ser efetuado à Licitante, ou se não houver saldo, inscrever na Dívida Ativa do Município.



Prefeitura Municipal de Jacupiranga

ESTADO DE SÃO PAULO

CNPJ/MF 46.582.185/0001-90 – Insc. Estadual Isenta – www.jacupiranga.sp.gov.br - Fone (13)38646400
Av. Hilda Mohring de Macedo, 777, Vila Elias, CEP 11940-000 – Jacupiranga / SP.

11.6.9. Suspensão temporária do direito de licitar, de contratar com a Administração Pública por período não superior a 02 (dois) anos e, se for o caso, descredenciamento no Cadastro Municipal, pelo prazo de até 05 (cinco) anos, nos casos de falta grave, tais como frustrar ou fraudar, mediante ajuste, combinação ou qualquer outro expediente, o caráter competitivo do processo licitatório, com o intuito de obter, para si ou para outrem, vantagem decorrente da adjudicação do objeto da licitação.

11.6.10. Declaração de inidoneidade para licitar e contratar com a Administração Pública enquanto perdurarem os motivos determinantes da punição ou até que seja promovida a reabilitação perante a própria autoridade que aplicou a penalidade, que será concedida sempre que o contratado ressarcir a Administração pelos prejuízos resultantes e após decorrido o prazo da sanção aplicada com base na alínea anterior; devendo tal sanção, quando aplicada, ser publicada no Diário Oficial do Estado de São Paulo e comunicada ao TCE/SP – Tribunal de Contas do Estado de São Paulo.

11.6.11. Também ficam sujeitas às penalidades do art. 87, III e IV da Lei nº. 8.666, de 1993, as empresas ou profissionais que:

- a) Tenham sofrido condenação definitiva por praticar, por meio dolosos, fraude fiscal no recolhimento de quaisquer tributos;
- b) Tenham praticado atos ilícitos visando a frustrar os objetivos da licitação;
- c) Demonstrem não possuir idoneidade para contratar com a Administração em virtude de atos ilícitos praticados.

11.6.12. Considera-se comportamento inidôneo, entre outros, a declaração falsa quanto às condições de participação, quanto ao enquadramento como ME/EPP ou o conluio entre os licitantes, em qualquer momento da licitação, mesmo após o encerramento da fase de lances.

11.6.13. A relação familiar (cônjuge, companheiro ou parente em linha reta ou colateral, por consanguinidade, até o terceiro grau, ou por afinidade, até o segundo grau) com servidor público municipal ou entre os sócios das empresas licitantes, bem como a identidade de sócios entre as empresas licitantes, são elementos que podem levar à conclusão de comportamento inidôneo.

11.6.14. A penalidade de multa pode ser aplicada cumulativamente com as demais sanções.

11.6.15. A aplicação de qualquer das penalidades previstas realizar-se-á em processo administrativo que assegurará o contraditório e a ampla defesa ao licitante/adjudicatário, observando-se o procedimento previsto nas Leis Federais nº. 8.666/1993 e subsidiariamente (e no que couber) a Lei Federal nº. 9.784/1999.

11.7. Da rescisão contratual

11.7.1. A rescisão contratual pode ser:

11.7.1.1. Determinada por ato unilateral da Administração, nos casos enumerados nos incisos I a XII, XVII e XVIII do art. 78 da Lei Federal nº 8.666/93 e suas atualizações.

11.7.1.2. Amigável, mediante autorização da autoridade competente, reduzida a termo no processo licitatório, desde que demonstrada conveniência para a Administração.

11.7.2. A inexecução total ou parcial do contrato enseja a sua rescisão pela Administração, com as consequências previstas em Lei.

11.8. DAS OBRIGAÇÕES DA CONTRATADA

11.8.1. Constituem obrigações da CONTRATADA, além daquelas estabelecidas no Termo de Referência (anexo I do edital):

- a) A Contratada assume integral responsabilidade por todos os equipamentos e materiais necessários à execução



Prefeitura Municipal de Jacupiranga

ESTADO DE SÃO PAULO

CNPJ/MF 46.582.185/0001-90 – Insc. Estadual Isenta – www.jacupiranga.sp.gov.br - Fone (13)38646400
Av. Hilda Mohring de Macedo, 777, Vila Elias, CEP 11940-000 – Jacupiranga / SP.

do serviço, bem como pelos profissionais empregados, inclusive pelos encargos trabalhistas, previdenciários, fiscais e comerciais incidentes ou que venham a incidir sobre o objeto do presente contrato, bem como se responsabiliza pela utilização de materiais de primeira qualidade, respondendo por esta utilização.

Parágrafo Único - A inadimplência da Contratada, com referência aos encargos estabelecidos nestas cláusulas, não transfere à Contratante a responsabilidade por seu pagamento, nem poderá onerar o objeto deste contrato.

b) A CONTRATADA se obriga a submeter à aprovação da contratante todos os materiais a serem utilizados nos serviços, antes de sua aplicação.

c) A CONTRATADA é responsável pelos danos causados diretamente à contratante ou terceiros de sua culpa ou dolo na execução deste contrato, não excluído ou reduzido essa responsabilidade a fiscalização e acompanhamento exercido pelo representante da Contratante.

d) A CONTRATADA se obriga a operar os equipamentos com pessoal especializado, arcando com todas as despesas com manutenção dos equipamentos, combustível, salários, encargos sociais, transporte, alimentação e estadia de seu pessoal, impostos, taxas, encargos sociais incidentes sobre o objeto deste procedimento; devendo preservar, indenizar e manter o Órgão Licitante a salvo de quaisquer reivindicações, demandas, queixas e representações de qualquer natureza, resultante do presente processo de execução de obras/serviços.

e) A CONTRATADA se obriga a fornecer os equipamentos de proteção e segurança necessários à perfeita execução dos serviços, bem como, adota procedimentos de segurança que garantam a integridade física dos seus empregados, responsabilizando-se por eventual acidente que os mesmos venham a sofrer durante a execução das obras ou serviço, objeto desta contratação.

f) A CONTRATADA é obrigada a reparar, corrigir, remover, reconstruir ou substituir, às suas expensas no total ou em parte, o objeto do contrato em que se verificarem vícios, defeitos ou incorreções resultantes da execução por período de até 5 (cinco) anos a contar da data do Termo de Recebimento Definitivo da Obra/serviço.

g) A CONTRATADA se obriga a executar os serviços dentro do prazo estabelecido deste instrumento. Caso não sejam concluídos todos os serviços previstos no Termo de Referência, não será realizado o pagamento final.

h) A empresa obriga-se a manter durante a execução do contrato, em compatibilidade com as obrigações por ela assumida, todas as condições de habilitação e qualificação que são exigidas nesta licitação.

i) A **CONTRATADA** deverá manter durante toda a execução do contrato o registro em CTPS de todos os seus funcionários;

j) A **CONTRATADA** deverá apresentar as medições com relatório fotográfico dos Serviços;

k) Matricular os serviços no INSS e entregar à Contratante as guias de recolhimento das contribuições devidas ao INSS e ao FGTS, nos termos da legislação específica em vigor. As referidas guias serão acompanhadas em papel timbrado da Contratada, carimbada e assinada por pessoa legalmente habilitada para tal fim, atestando, sob as penas da lei, que as mesmas correspondem fielmente ao total de mão-de-obra empregada nos serviços contratados;

l) Obedecer às normas de higiene e prevenção de acidentes, a fim de garantir a salubridade e a segurança no acampamento e canteiro de serviços;

m) Arcar, sem ônus para a Contratante, com todas as despesas decorrentes de eventuais trabalhos noturnos e em domingos e feriados, inclusive as de iluminação;

n) Responder por todo ônus e obrigações concernentes às legislações Fiscal, Previdenciária, Trabalhista e Comercial, inclusive os decorrentes de acidentes de trabalho;

o) Responder financeiramente, sem prejuízo das medidas e outras que possam ser adotadas, por quaisquer danos causados à União, Estado, Município ou terceiros, em razão da execução das obras ou serviço;

p) Executar todas as obras, serviços e instalações de acordo com os projetos, especificações e demais elementos técnicos que integram este Edital, obedecendo rigorosamente às Normas Técnicas da ABNT, bem como as determinações da Contratante;

q) Comunicar a Fiscalização e proceder, às suas expensas, as correções necessárias, sempre que ocorrerem falhas, erros ou omissões nos projetos, especificações e demais elementos técnicos que integram este Edital, assumindo a responsabilidade pela correta execução de todos os serviços. Tais correções somente serão efetuadas com a aprovação da Fiscalização, que por sua vez consultará o(s) autor(res) do(s) projeto(s), para efeito de autorização;

r) Manter permanentemente no local das obras/serviços, equipe técnica suficiente, composta pelos profissionais habilitados e de capacidade comprovada indicados na relação da equipe mínima, que assumam perante a



Prefeitura Municipal de Jacupiranga

ESTADO DE SÃO PAULO

CNPJ/MF 46.582.185/0001-90 – Insc. Estadual Isenta – www.jacupiranga.sp.gov.br - Fone (13)38646400
Av. Hilda Mohring de Macedo, 777, Vila Elias, CEP 11940-000 – Jacupiranga / SP.

Fiscalização, a responsabilidade técnica dos mesmos até sua entrega definitiva, inclusive com poderes para deliberar sobre qualquer determinação de emergência que se torne necessária;

s) Reparar, corrigir, remover, reconstruir ou substituir, total ou parcialmente, às suas expensas, obras / serviços objeto do Contrato em que se verificarem vícios, defeitos ou incorreções, resultantes da execução irregular, do emprego de materiais ou equipamentos inadequados ou não correspondentes às especificações;

t) Apresentar na assinatura do Contrato os seguintes documentos:

I Ficha de Registro de todos os funcionários que trabalharão na obra/serviço referente ao objeto do Contrato;

II PPRA – Programa de Prevenção de Riscos Ambientais;

III PCMSO – Programa de Controle Médico de Saúde Ocupacional;

IV ASO – Atestado de Saúde Ocupacional;

V Guias de FGTS e INSS devidamente liquidadas;

VI R.E – relação de empregados da GFIP (incluindo resumo fechamento empresa FGTS e resumo das informações à Previdência Social).

u) Apresentar na emissão da Nota Fiscal os seguintes documentos:

I Guias do FGTS e INSS devidamente liquidadas, referente ao mês de execução do serviço relacionado na nota fiscal

II R.E – relação de empregados da GFIP (incluindo resumo fechamento empresa FGTS e resumo das informações à Previdência Social).

v) A contratada deverá apresentar mensalmente e em outra oportunidade se for solicitado, ao fiscalizador do contrato, ou a quem este indicar, cópias atualizadas das Certidões Negativas de Débito – CND, comprovante de regularidade com o INSS, Certificado de Regularidade junto ao FGTS e Certidão Negativa de Débitos Trabalhistas, bem como a Inexistência de fato impeditivo para o qual tenha concorrido a contratada.

w) A Contratada deverá apresentar na assinatura do Contrato o Demonstrativo de BDI expressando todos os custos indiretos da proponente.

x) Entregar no Departamento de Planejamento Urbano e Fiscalização de Obras do Órgão Licitante, na data de recebimento e ciência da A.I.S. Autorização de Início de Serviços, a respectiva ART - Anotação de Responsabilidade Técnica junto ao CREA ou a correspondente RRT - Registros de Responsabilidade Técnica junto ao CAU, devidamente preenchida e quitada, conforme Alínea e.5.2 - QUALIFICAÇÃO TÉCNICA do Item 6.3 - HABILITAÇÃO JURÍDICA deste Edital, transcrita a seguir: *“Os profissionais indicados pelo licitante para fins de comprovação da capacitação técnico-profissional de que trata o item “e.3” deverão participar da obra ou serviço objeto da licitação, admitindo-se a substituição por profissionais de experiência equivalente ou superior, desde que aprovada pela administração”.*

y) Afixar placa nos locais das obras/serviço, conforme modelo a ser fornecido pelo Órgão Licitante, no período inserido entre a data da assinatura do Contrato e o início dos serviços.

z) Obriga-se a realizar, no término dos serviços, a limpeza total da área para o recebimento provisório dos serviços.

11.8.5. DAS OBRIGAÇÕES DA CONTRATANTE:

a) efetuar o pagamento ajustado, nas condições estabelecidas;

b) fornecer à CONTRATADA todas as condições e informações necessárias à regular execução do contrato; e

c) designar um servidor que ficará responsável pela fiscalização e acompanhamento das obras/serviços objeto deste contrato.

12. DA GARANTIA

12.1. Assim que convocada para assinar o presente Contrato, a CONTRATADA terá o prazo de 05 (cinco) dias úteis para prestar a garantia contratual correspondente a 5% (cinco por cento) do valor do contrato, numa das modalidades previstas no artigo 56, § 1º, I, II e III da Lei Federal nº 8666/93 e demais atualizações.

12.2. A garantia prestada pela CONTRATADA será liberada ou restituída após o recebimento definitivo do contrato.

13. DOS RECURSOS IMPUGNAÇÕES E ESCLARECIMENTOS:

13.1. **RECURSOS:** Existindo intenção de interpor recurso, o licitante deverá manifestá-lo à Comissão de Licitações,



Prefeitura Municipal de Jacupiranga

ESTADO DE SÃO PAULO

CNPJ/MF 46.582.185/0001-90 – Insc. Estadual Isenta – www.jacupiranga.sp.gov.br - Fone (13)38646400
Av. Hilda Mohring de Macedo, 777, Vila Elias, CEP 11940-000 – Jacupiranga / SP.

imediatamente após a divulgação da habilitação ou inabilitação das empresas, dispondo do prazo de 5 (cinco) dias úteis para apresentação do mesmo, por escrito, que será disponibilizado a todos os participantes, tão logo sejam encaminhados à Comissão de Licitantes pelo recorrente.

13.1.1. Os demais licitantes poderão apresentar contrarrazões em até 5 (cinco) dias úteis, contados a partir do término do prazo do recorrente.

13.1.2. É assegurada aos licitantes vista imediata dos atos do Processo, com a finalidade de subsidiar a preparação de recursos e de contrarrazões.

13.1.3. O acolhimento do recurso importará na invalidação apenas dos atos insuscetíveis de aproveitamento.

13.2. Os autos do processo permanecerão com vistas franqueadas aos interessados no Setor de Compras e Licitações da Prefeitura do Município de Jacupiranga, situado na Av. Hilda Mohring de Macedo, 777, Vila Elias, CEP 11940-000 – Jacupiranga / SP.

13.3. Conforme Lei 9800/99 em seu artigo 1º: “*É permitida às partes a utilização de sistema de transmissão de dados e imagens tipo fac-símile ou outro similar, para a prática de atos processuais que dependam de petição escrita*” e artigo 2º: “*A utilização de sistema de transmissão de dados e imagens não prejudica o cumprimento dos prazos, devendo os originais ser entregues em juízo, necessariamente, até 5 (cinco) dias da data de seu término*”.

13.4. IMPUGNAÇÕES E ESCLARECIMENTOS: Qualquer pessoa, física ou jurídica, é parte legítima para solicitar esclarecimentos ou providências em relação a presente **CONCORRÊNCIA PÚBLICA**, ou ainda para impugnar este edital, observado o disposto no art. 41, § 2º, da Lei Federal nº 8.666/93 e demais atualizações.

13.4.1. Decairá do direito de impugnar os termos do edital de licitação perante a Administração o licitante que não o fizer até o **segundo dia útil** que anteceder a abertura dos envelopes de habilitação § 2º.

13.4.2. A autoridade superior deverá decidir sobre a impugnação, no prazo legal, antes da abertura do certame.

13.4.3. Quando o acolhimento da impugnação implicar alteração do edital capaz de afetar a formulação das propostas, será designada nova data para a realização desta **CONCORRÊNCIA PÚBLICA**.

13.4.4. A impugnação, feita tempestivamente pela licitante, não a impedirá de participar desta **CONCORRÊNCIA PÚBLICA**, até o trânsito em julgado da pertinente decisão.

13.4.5. Os pedidos de esclarecimentos referente ao Edital deverão ser por escrito e dirigidos a Comissão de Licitações e protocolados no mesmo endereço, local e horários do subitem 14.1 até 02 (dois) dias úteis antes do recebimento dos envelopes.

14. DO FORNECIMENTO DO EDITAL

14.1. Quaisquer informações relativas a esta licitação, bem como cópia deste Edital e seus anexos, serão fornecidos aos interessados, na sede da PREFEITURA MUNICIPAL DE JACUPIRANGA, sito à Av. Hilda Mohring de Macedo, nº 777, Vila Elias, ou pelos fones (13) 3864-6400 ramais: 6401 ou 6452, ou pelo Fax (13) 3864-1029, no horário das 08:00 às 12:00 e das 13:30 às 17:30 h., mediante o recolhimento de taxa no valor de R\$ 18,69 (Dezoito Reais e Sessenta e Nove Centavos) ou poderão ser obtidos gratuitamente no site da prefeitura, sendo: www.jacupiranga.sp.gov.br.

15. DO RECEBIMENTO PROVISÓRIO E DEFINITIVO

15.1. Concluídos os serviços contratados, no prazo de, no máximo, 15 (quinze) dias, após a comunicação escrita da CONTRATADA, será firmado pelas partes o termo de recebimento PROVISÓRIO das obras/serviços objeto do presente contrato.



Prefeitura Municipal de Jacupiranga

ESTADO DE SÃO PAULO

CNPJ/MF 46.582.185/0001-90 – Insc. Estadual Isenta – www.jacupiranga.sp.gov.br - Fone (13)38646400
Av. Hilda Mohring de Macedo, 777, Vila Elias, CEP 11940-000 – Jacupiranga / SP.

15.2. O recebimento DEFINITIVO deverá ocorrer no prazo de, no máximo, de 60 (sessenta) dias após a comprovação, atestada pela fiscalização da CONTRATANTE, de que o objeto foi executado na forma estipulada no contrato firmado, mediante termo circunstanciado, assinado pelas partes.

16. DA FISCALIZAÇÃO

16.1 A execução dos futuros e eventuais contratos advindos da presente licitação, será acompanhada e fiscalizada por representante indicado pela CONTRATANTE, de acordo com o estabelecido no artigo 67, da Lei nº 8.666/93, doravante denominado GESTOR DE CONTRATO.

16.2 O Gestor de Contrato, poderá ser alterado a qualquer momento, justificadamente, caso haja necessidade, por parte do Departamento de Planejamento Urbano e Fiscalização de Obras.

17. DISPOSIÇÕES GERAIS

17.1. A participação na presente licitação evidencia ter o participante examinado cuidadosamente o seu objeto e se inteirado sobre os diversos aspectos que possam influir direta ou indiretamente, na execução do objeto da licitação, aceitando irremediavelmente todos os termos deste Edital e seus anexos.

17.2. Antes da entrega da proposta deverá a empresa que desejar concorrer, verificar se todos os orçamentos e documentações estão devidamente rubricados e assinados;

17.3. Para efeitos de julgamento das propostas poderá a Comissão Interna de Licitação proceder, a qualquer tempo, diligências para esclarecer e/ou melhor fundamentar a decisão.

17.4. Em caso de interesse em realizar a **VISITA TÉCNICA FACULTATIVA**, o responsável da empresa deverá comparecer entre o dia 05/04/2022 a 04/05/2022, das 08:00 horas às 11:00 horas, no Departamento de Planejamento Urbano e Fiscalização de Obras da Prefeitura Municipal de Jacupiranga, situado na Av. Hilda Mohring de Macedo, 777, Vila Elias, CEP 11940-000, mediante agendamento com o Departamento de Planejamento Urbano e Fiscalização de Obras, através do Telefone (13) 3864-6403. Para a visita técnica facultativa, o responsável deverá apresentar-se munido de comprovação de fazer parte do quadro de funcionários da empresa, para, junto com a equipe técnica da Prefeitura Municipal de Jacupiranga, proceder a visita.

17.4.1. Caso a empresa opte por não realizar a visita técnica, a mesma deverá estar ciente das características gerais dos serviços a serem executados; bem como, tem conhecimento de que alegações posteriores relacionadas com o desconhecimento de informações e das condições locais pertinentes à execução dos serviços não serão consideradas para reclamações futuras, ou em busca de desobrigar a execução de qualquer parte do serviço.

17.4.2. Cabe ao licitante fazer minucioso estudo, verificação e comparação de todos os desenhos dos projetos apresentados, dos detalhes, das especificações e demais documentos integrantes da documentação técnica disponibilizada pela Prefeitura Municipal de Jacupiranga/SP para a execução dos serviços, inclusive dos dados apurados quando da visita técnica, se efetuada.

17.5. Os documentos necessários à habilitação **poderão** ser apresentados em original, por qualquer processo de cópia autenticada por cartório competente, ou por servidor da Administração, ou publicação em Órgão da Imprensa Oficial, nos termos do artigo 32 da Lei Federal 8.666/93 e suas atualizações.

17.6. No que tange ao processo de autenticação, serão aceitos documentos submetidos a processo de autenticação por meio de assinatura eletrônica qualificada, na forma prevista **no inciso III do artigo 4º, da Lei Federal nº 14.063/2020**, assim entendida a que utiliza certificado digital, nos termos do §1º do artigo 10 da Medida Provisória nº 2.200-2, de 24 de agosto de 2001.

17.7. No caso de os documentos serem autenticados na forma do item 16.6. a licitante deverá disponibilizar na sessão pública um dispositivo de armazenamento de dados [pendrive, cartão de memória, etc.] contendo os documentos em formato pdf, para permitir eventual conferência das informações pertencentes à assinatura.



Prefeitura Municipal de Jacupiranga

ESTADO DE SÃO PAULO

CNPJ/MF 46.582.185/0001-90 – Insc. Estadual Isenta – www.jacupiranga.sp.gov.br - Fone (13)38646400
Av. Hilda Mohring de Macedo, 777, Vila Elias, CEP 11940-000 – Jacupiranga / SP.

17.8. À Prefeitura Municipal de Jacupiranga, fica reservado o direito de, a qualquer tempo antes da contratação, revogar ou anular no todo ou em parte o presente procedimento licitatório, sem que caiba a qualquer dos licitantes direito a indenização.

Prefeitura do Município de Jacupiranga, 01 de Abril de 2022.

ROBERTO CARLOS GARCIA
Prefeito Municipal

AMAURI MAIA ROCHA
Dep. de Meio Ambiente e Desenvolvimento

WANDERSON CLANY ALVES DA SILVA
Advogado – OAB/RJ 184.726
Procurador Jurídico



Prefeitura Municipal de Jacupiranga

ESTADO DE SÃO PAULO

CNPJ/MF 46.582.185/0001-90 – Insc. Estadual Isenta – www.jacupiranga.sp.gov.br - Fone (13)38646400
Av. Hilda Mohring de Macedo, 777, Vila Elias, CEP 11940-000 – Jacupiranga / SP.

ANEXO I

PROJETOS





Prefeitura Municipal de Jacupiranga

ESTADO DE SÃO PAULO

CNPJ/MF 46.582.185/0001-90 – Insc. Estadual Isenta – www.jacupiranga.sp.gov.br - Fone (13)38646400
Av. Hilda Mohring de Macedo, 777, Vila Elias, CEP 11940-000 – Jacupiranga / SP.

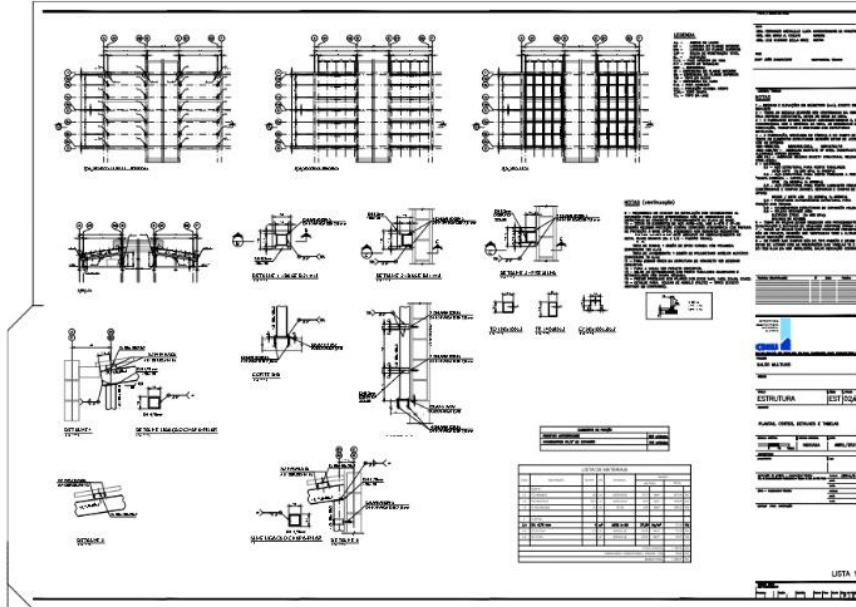

Assinado por 1 pessoa: DENIS DA SILVA PINTO
 Para verificar a validade das assinaturas, acesse <https://jacupiranga.1doc.com.br/verificacao/A0C6-351F-53C5-493A> e informe o código A0C6-351F-53C5-493A

Assinado por 1 pessoa: CARLOS GARCIA
 Para verificar a validade das assinaturas, acesse <https://jacupiranga.1doc.com.br/verificacao/A0C6-351F-53C5-493A> e informe o código A0C6-351F-53C5-493A





Prefeitura Municipal de Jacupiranga

ESTADO DE SÃO PAULO

CNPJ/MF 46.582.185/0001-90 – Insc. Estadual Isenta – www.jacupiranga.sp.gov.br - Fone (13)38646400
Av. Hilda Mohring de Macedo, 777, Vila Elias, CEP 11940-000 – Jacupiranga / SP.

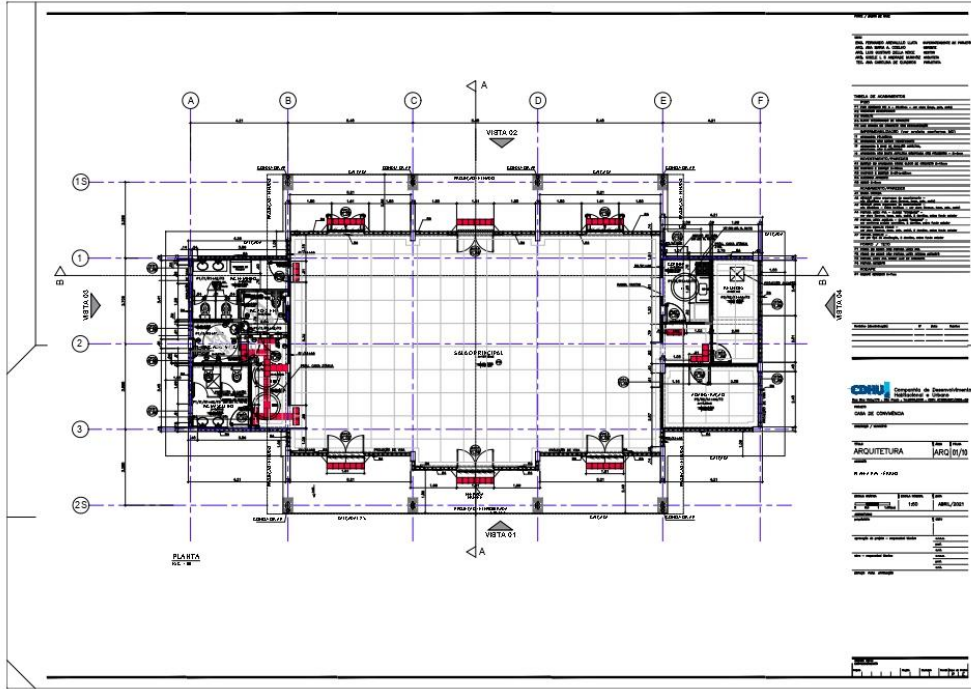

CONTRA O QUE ESTÓDIO DE PROJETO

72

PLANTA

ARQUITETURA

ARQ/07/03

SDRCA20210441189DM

Assinado por 1 pessoa: DENIS DA SILVA PINTO

Para verificar a validade das assinaturas, acesse <https://jacupiranga.1doc.com.br/verificacao/D2A8-0075-857A-7A69> e informe o código A0C6-351F-53C5-493A



Assinado por 1 pessoa: DENIS DA SILVA PINTO





Prefeitura Municipal de Jacupiranga

ESTADO DE SÃO PAULO

CNPJ/MF 46.582.185/0001-90 – Insc. Estadual Isenta – www.jacupiranga.sp.gov.br - Fone (13)38646400
Av. Hilda Mohring de Macedo, 777, Vila Elias, CEP 11940-000 – Jacupiranga / SP.

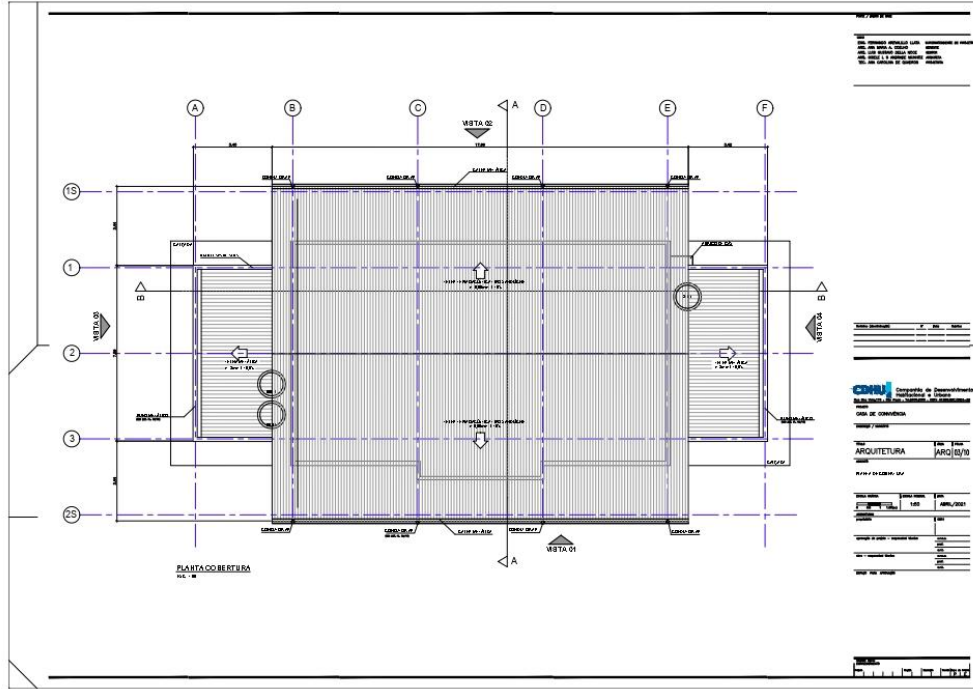

Assinado por 1 pessoa: CARLOS GARCIA
 Para verificar a validade das assinaturas, acesse <https://verificacao/A0C6-351F-53C5-493A> e informe o código A0C6-351F-53C5-493A
 SDRCAP2021044189DM



Assinado por 1 pessoa: DENIS DA SILVA PINTO
 Para verificar a validade das assinaturas, acesse <https://jacupiranga.1doc.com.br/verificacao/D2A8-0075-857A-7A69> e informe o código D2A8-0075-857A-7A69





Prefeitura Municipal de Jacupiranga

ESTADO DE SÃO PAULO

CNPJ/MF 46.582.185/0001-90 – Insc. Estadual Isenta – www.jacupiranga.sp.gov.br - Fone (13)38646400
Av. Hilda Mohring de Macedo, 777, Vila Elias, CEP 11940-000 – Jacupiranga / SP.

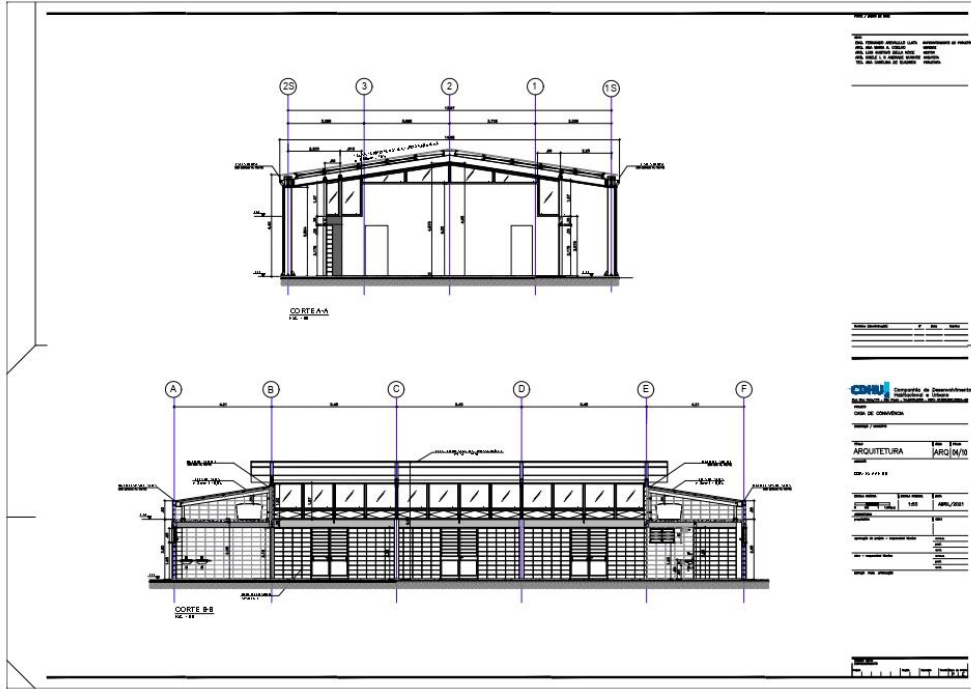

Assinado por 1 pessoa: CARLOS GARCIA
 Para verificar a validade das assinaturas, acesse <https://verificacao/A0C6-351F-53C5-493A> e informe o código A0C6-351F-53C5-493A
 SDRCAP2021044189DM



Assinado por 1 pessoa: DENIS DA SILVA PINTO
 Para verificar a validade das assinaturas, acesse <https://jacupiranga.1doc.com.br/verificacao/D2A8-0075-857A-7A69> e informe o código D2A8-0075-857A-7A69





Prefeitura Municipal de Jacupiranga

ESTADO DE SÃO PAULO

CNPJ/MF 46.582.185/0001-90 – Insc. Estadual Isenta – www.jacupiranga.sp.gov.br - Fone (13)38646400
Av. Hilda Mohring de Macedo, 777, Vila Elias, CEP 11940-000 – Jacupiranga / SP.

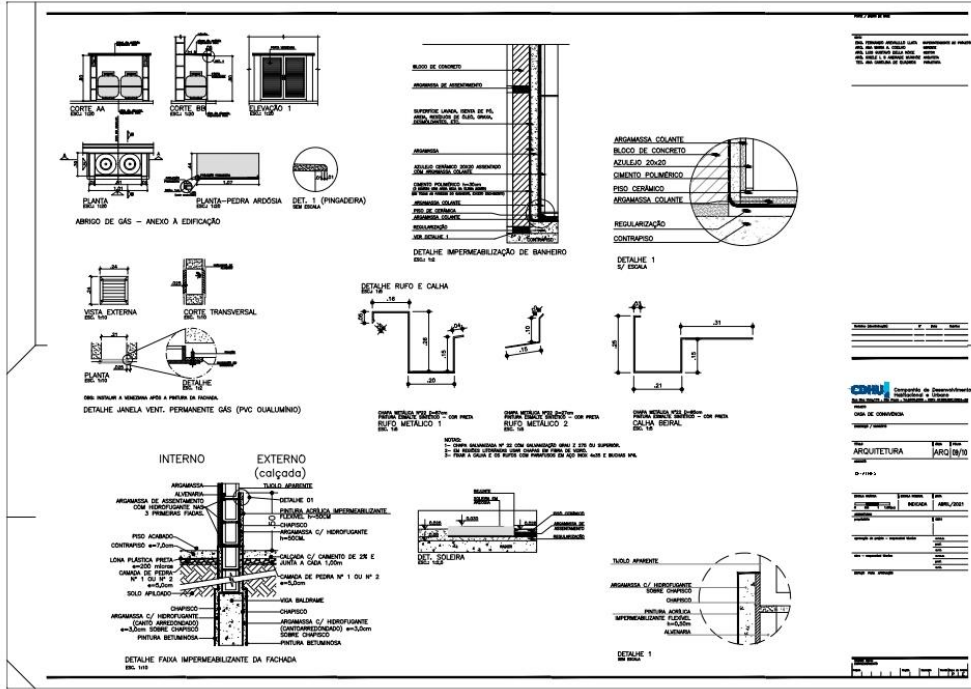

CDM Companhia de Desenvolvimento Urbano do Estado de São Paulo

ARQUITETURA [ARQ] 08/70

PROJETO: []

PROJETO: []

PROJETO: []

PROJETO: []

PROJETO: []

PROJETO: []

PROJETO: []

PROJETO: []

PROJETO: []

PROJETO: []

PROJETO: []

PROJETO: []

PROJETO: []

PROJETO: []

PROJETO: []

PROJETO: []

PROJETO: []

PROJETO: []

PROJETO: []

PROJETO: []

PROJETO: []

PROJETO: []

PROJETO: []

PROJETO: []

PROJETO: []

PROJETO: []

PROJETO: []

PROJETO: []

PROJETO: []

ASSINADO POR: CARLOS GARCIA
Para verificar a validade das assinaturas, acesse o link: https://verificacao.1doc.com.br/verificacao/A0C6-351F-53C5-493A e informe o código A0C6-351F-53C5-493A
SDRCAP2021044189DM

Assinado por 1 pessoa: DENIS DA SILVA PINTO
Para verificar a validade das assinaturas, acesse https://jacupiranga.1doc.com.br/verificacao/D2A8-0075-857A-7A69 e informe o código D2A8-0075-857A-7A69





Prefeitura Municipal de Jacupiranga

ESTADO DE SÃO PAULO

CNPJ/MF 46.582.185/0001-90 – Insc. Estadual Isenta – www.jacupiranga.sp.gov.br - Fone (13)38646400
Av. Hilda Mohring de Macedo, 777, Vila Elias, CEP 11940-000 – Jacupiranga / SP.

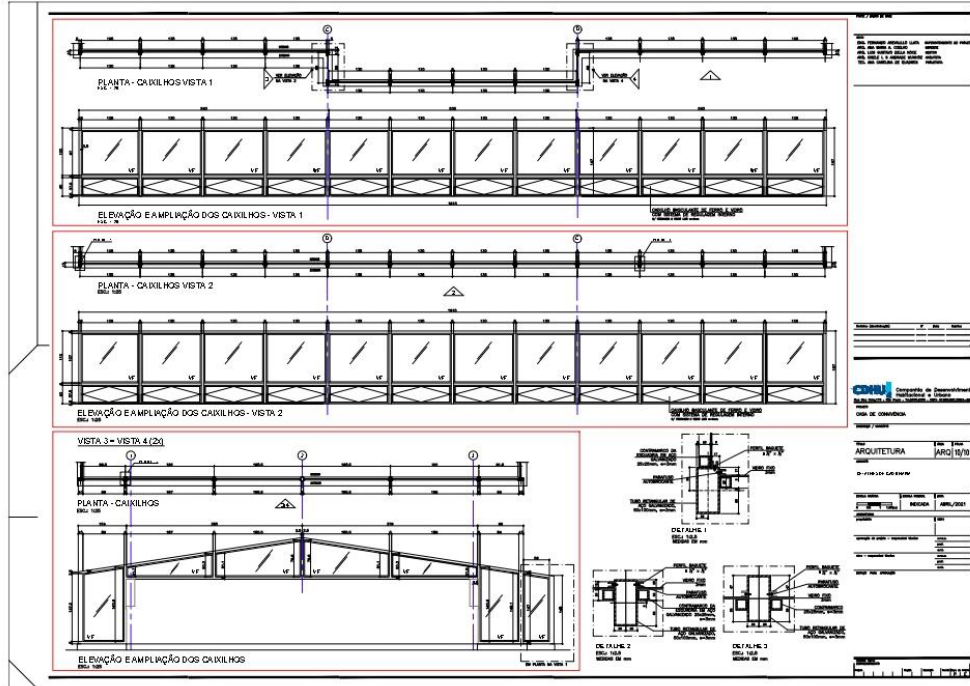

Assinado por 1 pessoa: DENIS DA SILVA PINTO
 Para verificar a validade das assinaturas, acesse <https://jacupiranga.1doc.com.br/verificacao/A0C6-351F-53C5-493A> e informe o código A0C6-351F-53C5-493A

Assinado por 1 pessoa: CARLOS GARCIA
 Para verificar a validade das assinaturas, acesse <https://jacupiranga.1doc.com.br/verificacao/A0C6-351F-53C5-493A> e informe o código A0C6-351F-53C5-493A

SDRCAP2021044189DM



Assinado por 1 pessoa: DENIS DA SILVA PINTO

Para verificar a validade das assinaturas, acesse <https://jacupiranga.1doc.com.br/verificacao/A0C6-351F-53C5-493A> e informe o código A0C6-351F-53C5-493A





Prefeitura Municipal de Jacupiranga

ESTADO DE SÃO PAULO

CNPJ/MF 46.582.185/0001-90 – Insc. Estadual Isenta – www.jacupiranga.sp.gov.br - Fone (13)38646400
Av. Hilda Mohring de Macedo, 777, Vila Elias, CEP 11940-000 – Jacupiranga / SP.

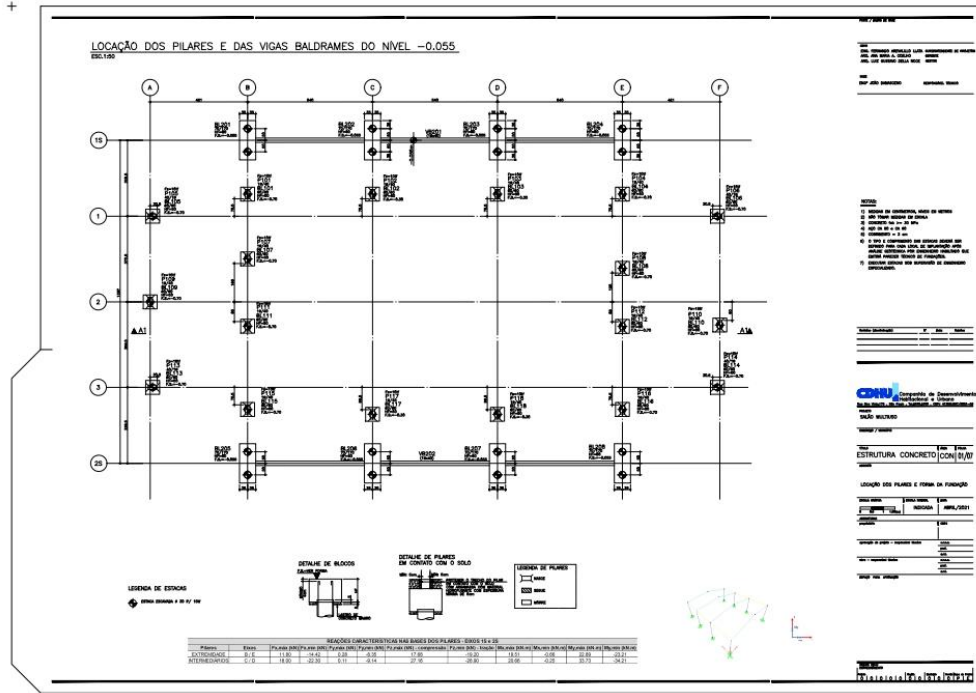

Assinado por 1 pessoa: CARLOS GARCIA
 Para verificar a validade das assinaturas, acesse <https://verificacao/A0C6-351F-53C5-493A> e informe o código A0C6-351F-53C5-493A
 SDRCAP2021044189DM



Assinado por 1 pessoa: DENIS DA SILVA PINTO
 Para verificar a validade das assinaturas, acesse <https://jacupiranga.1doc.com.br/verificacao/D2A8-0075-857A-7A69> e informe o código D2A8-0075-857A-7A69





Prefeitura Municipal de Jacupiranga

ESTADO DE SÃO PAULO

CNPJ/MF 46.582.185/0001-90 – Insc. Estadual Isenta – www.jacupiranga.sp.gov.br - Fone (13)38646400
Av. Hilda Mohring de Macedo, 777, Vila Elias, CEP 11940-000 – Jacupiranga / SP.

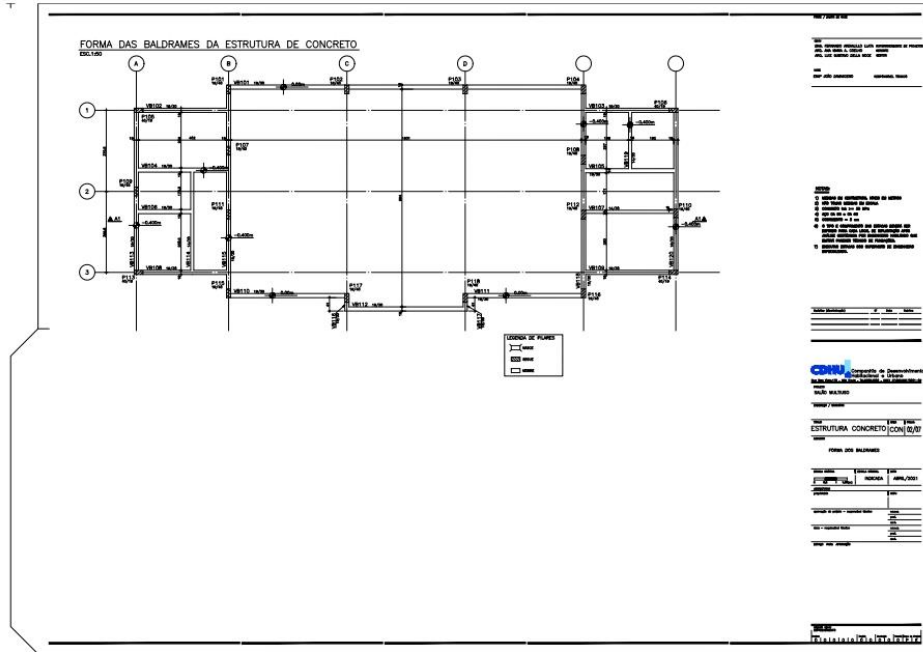



Prefeitura Municipal de Jacupiranga

ESTADO DE SÃO PAULO

CNPJ/MF 46.582.185/0001-90 – Insc. Estadual Isenta – www.jacupiranga.sp.gov.br - Fone (13)38646400
Av. Hilda Mohring de Macedo, 777, Vila Elias, CEP 11940-000 – Jacupiranga / SP.

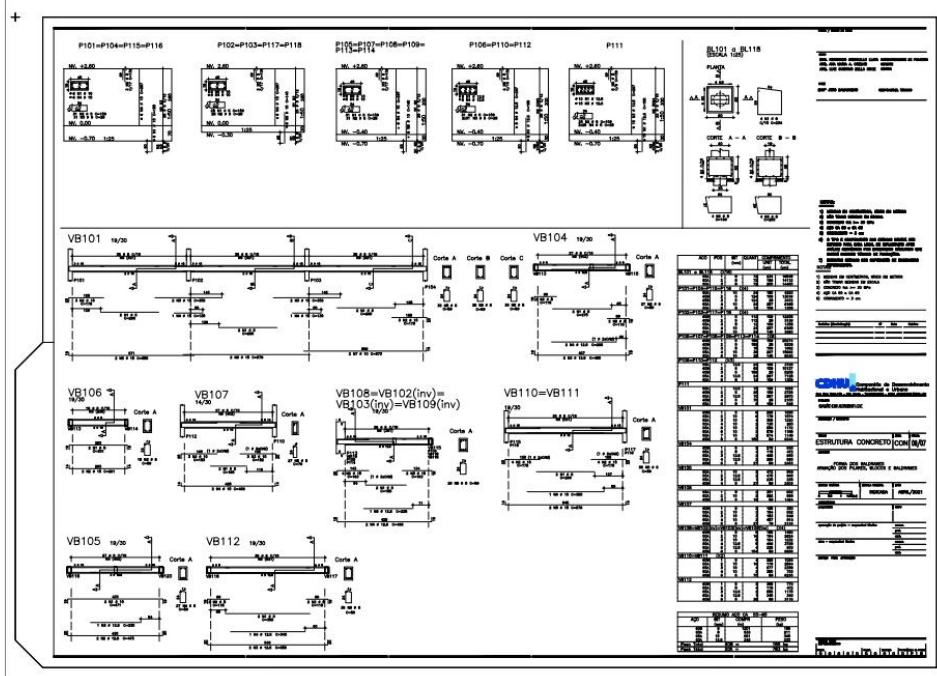

Assinado por 1 pessoa: CARLOS GARCIA
 Para verificar a validade das assinaturas, acesse <https://www.jacupiranga.sp.gov.br/verificacao/A0C6-351F-53C5-493A> e informe o código A0C6-351F-53C5-493A
 SDRCAP20210441189DM



Assinado por 1 pessoa: DENIS DA SILVA PINTO
 Para verificar a validade das assinaturas, acesse <https://www.jacupiranga.sp.gov.br/verificacao/D2A8-0075-857A-7A69> e informe o código D2A8-0075-857A-7A69





Prefeitura Municipal de Jacupiranga

ESTADO DE SÃO PAULO

CNPJ/MF 46.582.185/0001-90 – Insc. Estadual Isenta – www.jacupiranga.sp.gov.br - Fone (13)38646400
Av. Hilda Mohring de Macedo, 777, Vila Elias, CEP 11940-000 – Jacupiranga / SP.

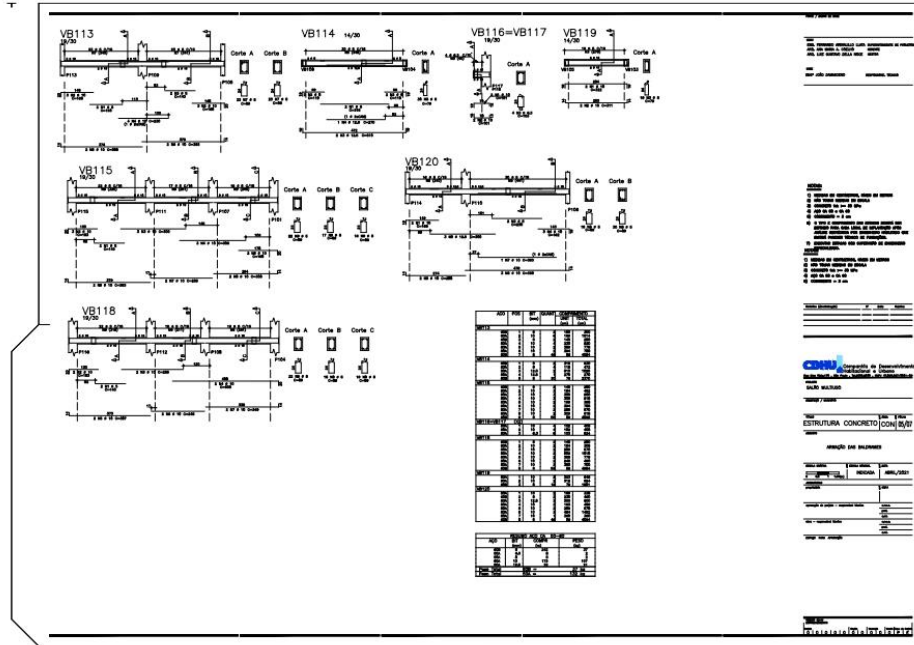

Assinado por 1 pessoa: DENIS DA SILVA PINTO
 Para verificar a validade das assinaturas, acesse <https://jacupiranga.1doc.com.br/verificacao/A0C6-351F-53C5-493A> e informe o código A0C6-351F-53C5-493A
 SDRCAP2021044189DM

Assinado por 1 pessoa: CARLOS GARCIA
 Para verificar a validade das assinaturas, acesse <https://jacupiranga.1doc.com.br/verificacao/A0C6-351F-53C5-493A> e informe o código A0C6-351F-53C5-493A
 SDRCAP2021044189DM



Assinado por 1 pessoa: DENIS DA SILVA PINTO





Prefeitura Municipal de Jacupiranga

ESTADO DE SÃO PAULO

CNPJ/MF 46.582.185/0001-90 – Insc. Estadual Isenta – www.jacupiranga.sp.gov.br - Fone (13)38646400
Av. Hilda Mohring de Macedo, 777, Vila Elias, CEP 11940-000 – Jacupiranga / SP.

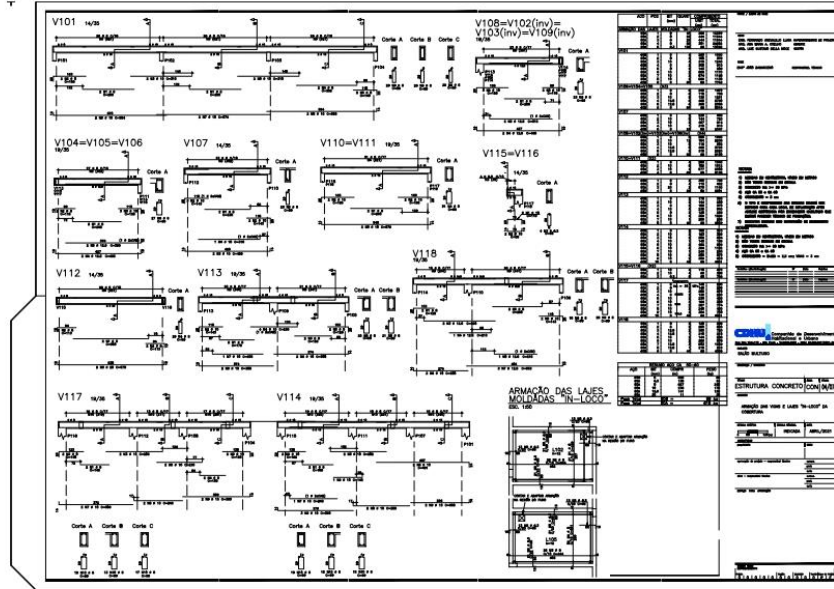

Assinado por 1 pessoa: CARLOS GARCIA
 Para verificar a validade das assinaturas, acesse <https://verificacao/A0C6-351F-53C5-493A> e informe o código A0C6-351F-53C5-493A
 Para verificar a validade das assinaturas, acesse <https://verificacao/D2A8-0075-857A-7A69> e informe o código D2A8-0075-857A-7A69
 SDRCAP2021044189DM



Assinado por 1 pessoa: DENIS DA SILVA PINTO
Para verificar a validade das assinaturas, acesse <https://jacupiranga.1doc.com.br/verificacao/D2A8-0075-857A-7A69> e informe o código D2A8-0075-857A-7A69





Prefeitura Municipal de Jacupiranga

ESTADO DE SÃO PAULO

CNPJ/MF 46.582.185/0001-90 – Insc. Estadual Isenta – www.jacupiranga.sp.gov.br - Fone (13)38646400
Av. Hilda Mohring de Macedo, 777, Vila Elias, CEP 11940-000 – Jacupiranga / SP.



LEGENDA

LISTA 1

QUANTIDADE	UNIDADE	VALOR UNITÁRIO	VALOR TOTAL
1	m³	100,00	100,00
2	m³	200,00	400,00
3	m³	300,00	900,00
4	m³	400,00	1.600,00
5	m³	500,00	2.500,00
6	m³	600,00	3.600,00
7	m³	700,00	4.900,00
8	m³	800,00	6.400,00
9	m³	900,00	8.100,00
10	m³	1.000,00	10.000,00

ESTRUTURA E ARQUITETURA

Assinado por 1 pessoa: DENIS DA SILVA PINTO
Para verificar a validade das assinaturas, acesse <https://jacupiranga.1doc.com.br/verificacao/D2A8-0075-857A-7A69> e informe o código A0C6-351F-53C5-493A



Assinado com senha por: LUCIELE CRISTINO - 05/10/2021 às 16:00:09
Documento Nº: 018968A0487874 - consulta é autenticada em:
<https://demandas.spsempapel.sp.gov.br/demandas/documento/018968A0487874>



Assinado por 1 pessoa: DENIS DA SILVA PINTO

Para verificar a validade das assinaturas, acesse <https://jacupiranga.1doc.com.br/verificacao/D2A8-0075-857A-7A69> e informe o código D2A8-0075-857A-7A69





Prefeitura Municipal de Jacupiranga

ESTADO DE SÃO PAULO

CNPJ/MF 46.582.185/0001-90 – Insc. Estadual Isenta – www.jacupiranga.sp.gov.br - Fone (13)38646400
Av. Hilda Mohring de Macedo, 777, Vila Elias, CEP 11940-000 – Jacupiranga / SP.



VERIFICAÇÃO DAS ASSINATURAS



Código para verificação: A0C6-351F-53C5-493A

Este documento foi assinado digitalmente pelos seguintes signatários nas datas indicadas:

- ✓ SANDRA ARECO (CPF 019.XXX.XXX-56) em 16/02/2022 15:40:51 (GMT-03:00)
Papel: Assinante
Emitido por: Sub-Autoridade Certificadora 1Doc (Assinatura 1Doc)

- ✓ ROBERTO CARLOS GARCIA (CPF 060.XXX.XXX-95) em 16/02/2022 17:07:29 (GMT-03:00)
Papel: Assinante
Emitido por: Sub-Autoridade Certificadora 1Doc (Assinatura 1Doc)

Para verificar a validade das assinaturas, acesse a Central de Verificação por meio do link:

<https://jacupiranga.1doc.com.br/verificacao/A0C6-351F-53C5-493A>





Prefeitura Municipal de Jacupiranga

ESTADO DE SÃO PAULO

CNPJ/MF 46.582.185/0001-90 – Insc. Estadual Isenta – www.jacupiranga.sp.gov.br - Fone (13)38646400
Av. Hilda Mohring de Macedo, 777, Vila Elias, CEP 11940-000 – Jacupiranga / SP.

ANEXO II

PLANILHAS ORÇAMENTÁRIAS



Prefeitura Municipal de Jacupiranga

ESTADO DE SÃO PAULO

CNPJ/MF 46.582.185/0001-90 – Insc. Estadual Isenta – www.jacupiranga.sp.gov.br - Fone (13)38646400
Av. Hilda Mohring de Macedo, 777, Vila Elias, CEP 11940-000 – Jacupiranga / SP.



09/10/2021 13:45



PLANILHA DE SERVIÇOS

Empreendimento: CASA DA CONVIVÊNCIA

Data Base: JULHO/21

Item	Código	Serviços	Un	Qtd	Valor Unit.	Valor Total
		CASA DA CONVIVENCIA COM CANTEIRO E ADMINISTRAÇÃO LOCAL INCLUSOS NO BDI				R\$ 762.127,72
1263		CASA DA CONVIVENCIA		1,00		R\$ 762.127,72
1263.01		SERVICOS PRELIMINARES				3.327,43
1263.01.01		LOCACAO DA OBRA				
1263.01.01.01	02.10.020	Locação de obra de edificação	M2	226,51	14,69	3.327,43
1263.02		FUNDACOES				32.403,18
1263.02.01		ESTRUTURA DE CONCRETO - ESTACAS				
1263.02.01.01	12.05.030	Estaca escavada mecanicamente, diâmetro de 30 cm até 30 t	M	180,00	73,55	13.239,00
1263.02.02		ESTRUTURA DE CONCRETO - BLOCOS DE FUNDACAO				
1263.02.02.01	11.01.160	Concreto usinado, fck = 30 MPa	M3	3,20	438,49	1.403,17
1263.02.02.02	11.16.040	Lançamento e adensamento de concreto ou massa em fundação	M3	3,20	173,93	556,58
1263.02.02.03	09.01.020	Forma em madeira comum para fundação	M2	21,60	94,55	2.042,28
1263.02.02.04	10.01.040	Armadura em barra de aço CA-50 (A ou B) fyk = 500 MPa	KG	179,00	14,39	2.575,81
1263.02.03		ALVENARIA DE EMBASAMENTO - FUNDACAO				
1263.02.03.01	14.05.050	Alvenaria de bloco cerâmico estrutural, uso revestido, de 14 cm	M2	43,19	71,78	3.100,18
1263.02.03.02	17.02.020	Chapisco	M2	86,38	7,09	612,43
1263.02.03.03	32.17.010	Impermeabilização em argamassa impermeável com aditivo hidrófugo	M3	1,73	813,39	1.407,16
1263.02.03.04	06.02.020	Escavação manual em solo de 1ª e 2ª categoria em vala ou cava até 1,5 m	M3	86,38	61,89	5.346,06
1263.02.03.05	07.11.020	Reaterro compactado mecanizado de vala ou cava com compactador	M3	86,38	6,76	583,93
1263.02.03.06	05.07.040	Remoção de entulho separado de obra com caçamba metálica - terra, alvenaria, concreto, arg	M3	14,25	107,83	1.536,58
1263.03		SUPER ESTRUTURA DE CONCRETO ARMADO				62.603,85
1263.03.01		ESTRUTURA DE CONCRETO - PILARES, VIGAS E BALDRAMES				
1263.03.01.01	11.01.160	Concreto usinado, fck = 30 MPa	M3	15,50	438,49	6.796,60
1263.03.01.02	11.16.060	Lançamento e adensamento de concreto ou massa em estrutura	M3	15,50	120,13	1.862,02
1263.03.01.03	09.01.020	Forma em madeira comum para fundação	M2	76,55	94,55	7.237,80
1263.03.01.04	09.02.040	Forma plana em compensado para estrutura aparente	M2	140,85	181,40	25.550,19
1263.03.01.05	10.01.040	Armadura em barra de aço CA-50 (A ou B) fyk = 500 MPa	KG	1.082,00	14,39	15.569,98
1263.03.01.06	10.01.060	Armadura em barra de aço CA-60 (A ou B) fyk = 600 MPa	KG	318,00	17,57	5.587,26
1263.04		ALVENARIA				21.372,00
1263.04.01		ALVENARIA ESTRUTURAL COM BLOCO CERAMICO APARENTE				
1263.04.01.01	14.05.050	Alvenaria de bloco cerâmico estrutural, uso revestido, de 14 cm	M2	217,63	71,78	15.621,48
1263.04.01.02	14.20.010	Vergas, contravergas e pilares de concreto armado	M3	0,77	1.975,72	1.521,30
1263.04.02		ALVENARIA DE VEDACAO				
1263.04.02.01	14.04.200	Alvenaria de bloco cerâmico de vedação, uso revestido, de 9 cm	M2	65,61	64,46	4.229,22
1263.05		LAJES				14.580,66
1263.05.01		ESTRUTURA DE CONCRETO - LAJES PRE-MOLDADAS				
1263.05.01.01	13.01.150	Laje pré-fabricada mista vigota treliçada/lajota cerâmica - LT 16 (12*4) e capa com concre	M2	94,39	161,68	5.560,18

109

Assinado por 1 pessoa: DENIS DA SILVA PINTO
Para verificar a validade das assinaturas, acesse https://jacupiranga.1doc.com.br/verificacao/D2A8-0075-857A-7A69 e informe o código D2A8-0075-857A-7A69
SDRCAP2021044747DM





Prefeitura Municipal de Jacupiranga

ESTADO DE SÃO PAULO

CNPJ/MF 46.582.185/0001-90 – Insc. Estadual Isenta – www.jacupiranga.sp.gov.br - Fone (13)38646400
Av. Hilda Mohring de Macedo, 777, Vila Elias, CEP 11940-000 – Jacupiranga / SP.



001/0020113.42



PLANILHA DE SERVIÇOS

Empreendimento: CASA DA CONVIVÊNCIA

Data Base: JULHO/21

Item	Código	Serviços	Un	Qtda	Valor Unit.	Valor Total
1263.05.02		LAJES MACIAS				
1263.05.02.01	11.01.160	Concreto usinado, fck = 30 MPa	M3	2,49	438,49	1.091,84
1263.05.02.02	11.16.060	Lançamento e adensamento de concreto ou massa em estrutura	M3	2,49	120,13	299,12
1263.05.02.03	09.02.040	Forma plana em compensado para estrutura aparente	M2	20,72	181,40	3.758,61
1263.05.02.04	10.01.040	Armadura em barra de aço CA-50 (A ou B) Fyk = 500 MPa	KG	269,00	14,39	3.870,91
1263.06		COBERTURA				90.835,75
1263.06.01		TELHAMENTO				
1263.06.01.01	16.13.130	Telhamento em chapa de aço com pintura poliéster, tipo sanduíche, espessura de 0,50 mm, co	M2	256,48	275,18	70.578,17
1263.06.01.02	16.12.040	Telhamento em chapa de aço pré-pintada com epóxi e poliéster, perfil ondulado calandrado,	M2	44,25	284,52	12.590,01
1263.06.02		RUFOS E CALHAS				
1263.06.02.01	16.33.022	Calha, rufo, afins em chapa galvanizada nº 24 - corte 0,33 m	M	65,04	117,89	7.667,57
1263.07		REVESTIMENTOS				13.222,43
1263.07.01		INTERNO				
1263.07.01.01	17.02.020	Chapisco	M2	168,31	7,09	1.193,32
1263.07.01.02	17.02.120	Emboço comum	M2	168,31	21,74	3.659,06
1263.07.01.03	17.02.220	Reboço	M2	109,36	13,18	1.441,36
1263.07.01.04	18.11.045	Azulejo 30x40 junta a prumo com argamassa e rejuntamento	M2	58,95	117,53	6.928,39
1263.08		PISO				43.546,50
1263.08.01		INTERNO				
1263.08.01.01		CONTRAPISO				
1263.08.01.01.01	10.02.020	Armadura em tela soldada de aço	KG	155,65	13,10	2.039,02
1263.08.01.01.02	11.18.040	Lastro de pedra britada	M3	10,81	153,04	1.654,36
1263.08.01.01.03	11.04.040	Concreto não estrutural executado no local, mínimo 200 kg cimento / m³	M3	10,81	365,40	3.949,97
1263.08.01.01.04	11.16.020	Lançamento, espalhamento e adensamento de concreto ou massa em lastro e/ou enchimento	M3	10,81	86,96	940,04
1263.08.01.01.05	11.18.060	Lona plástica	M2	168,31	3,61	607,60
1263.08.01.02		ACABAMENTO DE PISO				
1263.08.01.02.01	18.06.142	Placa cerâmica esmaltada antiderrapante PEI-5 para área interna com saída para o exterior,	M2	26,93	164,16	4.420,83
1263.08.01.02.02	18.06.410	Rejuntamento em placas cerâmicas com argamassa industrializada para rejunte, juntas acima	M2	26,93	12,56	338,24
1263.08.01.02.03	18.06.143	Rodapé em placa cerâmica esmaltada antiderrapante PEI-5 para área interna com saída para o	M	9,62	26,27	252,72
1263.08.01.02.04	18.06.510	Rejuntamento de rodapé em placas cerâmicas com argamassa industrializada para rejunte, alt	M	9,62	1,39	13,37
1263.08.01.02.05	17.10.020	Piso em granilite moldado no local	M2	185,92	95,10	17.680,99
1263.08.01.02.06	17.10.200	Rodapé qualquer em granilite moldado no local até 10 cm	M	83,57	46,22	3.862,61
1263.08.01.02.07	17.40.150	Resina acrílica para piso de granilite	M2	194,28	32,56	6.325,76
1263.08.01.02.08	32.07.040	Junta plástica de 3/4" x 1/8"	M	154,93	9,43	1.460,99
1263.09		EXTERNO CALCADA				5.492,37
1263.09.01		CONTRAPISO				

Para verificar a validade das assinaturas, acesse <https://jacupiranga.1doc.com.br/verificacao/A0C6-351F-53C5-493A> e informe o código A0C6-351F-53C5-493A





Prefeitura Municipal de Jacupiranga

ESTADO DE SÃO PAULO

CNPJ/MF 46.582.185/0001-90 – Insc. Estadual Isenta – www.jacupiranga.sp.gov.br - Fone (13)38646400
Av. Hilda Mohring de Macedo, 777, Vila Elias, CEP 11940-000 – Jacupiranga / SP.



09/10/2021 13:45



PLANILHA DE SERVIÇOS

Empreendimento: CASA DA CONVIVÊNCIA

Data Base: JULHO/21

Item	Código	Serviços	Un	Qtde	Valor Unit.	Valor Total
1263.09.01.01	10.02.020	Armadura em tela soldada de aço	KG	82,86	13,10	1.085,47
1263.09.01.02	11.18.040	Lastro de pedra britada	M3	5,75	153,04	879,98
1263.09.01.03	11.04.040	Concreto não estrutural executado no local, mínimo 200 kg cimento / m³	M3	5,75	365,40	2.101,05
1263.09.01.04	11.16.020	Lançamento, espalhamento e adensamento de concreto ou massa em lastro e/ou enchimento	M3	5,75	86,96	500,02
1263.09.02		PISO PODOTATIL				
1263.09.02.01	30.04.030	Piso em ladrilho hidráulico podotátil várias cores (25x25x2,5cm), assentado com argamassa	M2	5,28	160,21	845,91
1263.09.02.02	30.04.070	Rejuntamento de piso em ladrilho hidráulico (25x25x2,5cm) com argamassa industrializada pa	M2	5,28	15,14	79,94
1263.10		IMPERMEABILIZAÇÃO DE PISO				694,94
1263.10.01	32.17.030	Impermeabilização em argamassa polimérica para umidade e água de percolação	M2	50,14	13,86	694,94
1263.11		ESQUADRIAS METÁLICAS				65.286,10
1263.11.01		PORTAS METÁLICAS				
1263.11.01.01	24.02.010	Porta em ferro de abrir, para receber vidro, sob medida	M2	6,98	1.185,55	8.275,14
1263.11.01.02	24.01.110	Caixilho em ferro tipo veneziana, sob medida	M2	3,27	953,10	3.116,64
1263.11.01.03	24.02.054	Porta corta-fogo classe P.90, com barra antipânico numa face e maçaneta na outra, completa	M2	2,10	1.623,79	3.409,96
1263.11.02		JANELAS E CAIXILHOS DE VIDRO FIXO				
1263.11.02.01	26.03.070	Vidro laminado temperado incolor de 8mm	M2	70,00	530,55	37.138,50
1263.11.02.02	15.03.150	Fornecimento e montagem de estrutura metálica em perfil metalon, sem pintura	KG	542,56	19,02	10.319,49
1263.11.02.03	33.11.050	Esmalte à base água em superfície metálica, inclusive preparo	M2	39,00	46,22	1.802,58
1263.11.03		ALÇAPAO				
1263.11.03.01	24.03.100	Alçapão/tampa em chapa de ferro com porta cadeado	M2	0,72	1.699,71	1.223,79
1263.12		ESQUADRIAS DE MADEIRA E FERRAGENS				7.095,86
1263.12.01		PORTAS INTERNAS				
1263.12.01.01	23.09.040	Porta lisa com batente madeira - 80 x 210 cm	UN	6,00	564,86	3.389,16
1263.12.01.02	28.01.040	Ferragem completa com maçaneta tipo alavanca, para porta interna com 1 folha	CI	6,00	287,30	1.723,80
1263.12.01.03	30.04.060	Revestimento em chapa de aço inoxidável para proteção de portas, altura de 40 cm	M	3,28	514,17	1.686,48
1263.12.01.04	30.01.020	Barra de apoio reta, para pessoas com mobilidade reduzida, em tubo de aço inoxidável de 1	UN	2,00	148,21	296,42
1263.13		PINTURA				17.552,27
1263.13.01		VERNIZ ALVENARIA EXTERNA APARENTE				
1263.13.01.01	33.03.750	Verniz acrílico	M2	191,97	35,22	6.761,18
1263.13.02		PINTURA PORTAS INTERNAS				
1263.13.02.01	33.12.011	Esmalte à base de água em madeira, inclusive preparo	M2	31,00	46,63	1.445,53
1263.13.03		PINTURA CALHAS E RUFOS				
1263.13.03.01	33.11.050	Esmalte à base água em superfície metálica, inclusive preparo	M2	47,48	46,22	2.194,53
1263.13.04		PINTURA INTERNA				
1263.13.04.01	33.02.060	Massa corrida a base de PVA	M2	158,70	14,98	2.377,33
1263.13.04.02	33.10.020	Tinta látex em massa, inclusive preparo	M2	158,70	30,08	4.773,70

Assinado por 1 pessoa: DENIS DA SILVA PINTO
Para verificar a validade das assinaturas, acesse <https://jacupiranga.1doc.com.br/verificacao/A0C6-351F-53C5-493A> e informe o código A0C6-351F-53C5-493A
CARLOS GARCIA
Para verificar a validade das assinaturas, acesse <https://jacupiranga.1doc.com.br/verificacao/A0C6-351F-53C5-493A> e informe o código A0C6-351F-53C5-493A
SDRCAP2021044747DM



Assinado por 1 pessoa: DENIS DA SILVA PINTO

Para verificar a validade das assinaturas, acesse <https://jacupiranga.1doc.com.br/verificacao/D2A8-0075-857A-7A69> e informe o código D2A8-0075-857A-7A69





Prefeitura Municipal de Jacupiranga

ESTADO DE SÃO PAULO

CNPJ/MF 46.582.185/0001-90 – Insc. Estadual Isenta – www.jacupiranga.sp.gov.br - Fone (13)38646400
Av. Hilda Mohring de Macedo, 777, Vila Elias, CEP 11940-000 – Jacupiranga / SP.



09/10/2021 13:45



PLANILHA DE SERVIÇOS

Empreendimento: CASA DA CONVIVÊNCIA

Data Base: JULHO/21

Item	Código	Serviços	Un	Qtde	Valor Unit.	Valor Total
1263.14		COMPLEMENTOS				2.904,96
1263.14.01		SOLEIRA				
1263.14.01.01	19.01.062	Peitonil e/ou soleira em granito, espessura de 2 cm e largura até 20 cm, acabamento polido	M	8,74	166,76	1.457,48
1263.14.02		PEITORIS E ABAS				
1263.14.02.01	19.01.062	Peitonil e/ou soleira em granito, espessura de 2 cm e largura até 20 cm, acabamento polido	M	8,68	166,76	1.447,48
1263.15		APARELHOS E METAIS SANITARIOS				10.686,26
1263.15.01		LOUCAS E METAIS				
1263.15.01.01		LOUCAS, TAMPAS, BANCADAS E ACESSORIOS				
1263.15.01.01.01	44.01.800	Bacia sifonada com caixa de descarga acoplada sem tampa - 6 litros	CJ	6,00	682,01	4.092,06
1263.15.01.01.02	44.20.280	Tampa de plástico para bacia sanitária	UN	6,00	42,19	253,14
1263.15.01.01.03	44.01.610	Lavatório de louça para canto, sem coluna - sem pertences	UN	2,00	213,82	427,64
1263.15.01.01.04	44.02.062	Tampo/bancada em granito, com frontão, espessura de 2 cm, acabamento polido	M2	2,76	672,43	1.855,91
1263.15.01.01.05	44.01.270	Cuba de louça de embutir oval	UN	4,00	120,68	482,72
1263.15.01.02		APARELHOS E METAIS HIDRAULICOS				
1263.15.01.02.01	44.03.645	Tomeira automatica de bancada	UN	6,00	103,64	621,84
1263.15.01.02.02	44.20.640	Válvula de metal cromado de 1 1/2"	UN	1,00	125,19	125,19
1263.15.01.02.03	44.03.470	Tomeira de parede para pia com bica móvel e arejador, em latão fundido cromado	UN	1,00	102,88	102,88
1263.15.01.02.04	44.06.330	Cuba em aço inoxidável simples de 500x400x400mm	UN	1,00	811,98	811,98
1263.15.02		ACESSORIOS - ACESSIBILIDADE				
1263.15.02.01		BARRAS DE APOIO				
1263.15.02.01.01	30.01.030	Barra de apoio reta, para pessoas com mobilidade reduzida, em tubo de aço inoxidável de 1"	UN	4,00	204,11	816,44
1263.15.02.01.02	30.01.020	Barra de apoio reta, para pessoas com mobilidade reduzida, em tubo de aço inoxidável de 1"	UN	4,00	148,21	592,84
1263.15.02.01.03	30.01.061	Barra de apoio lateral para lavatório, para pessoas com mobilidade reduzida, em tubo de aço	UN	2,00	229,89	459,78
1263.15.02.02		SOCULO PARA BACIA SANITARIA - BANHEIROS ACESSIVEL				
1263.15.02.02.01	03.03.020	Apicoamento manual de piso, parede ou teto	M2	0,39	3,09	1,21
1263.15.02.02.02	09.02.120	Forma ripada de 5 cm na vertical	M2	0,16	190,33	30,45
1263.15.02.02.03	11.03.090	Concreto preparado no local, fck = 20 MPa	M3	0,02	489,08	9,78
1263.15.02.02.04	11.16.060	Lançamento e adensamento de concreto ou massa em estrutura	M3	0,02	120,13	2,40
1263.16		DIVISORIAS				8.391,06
1263.16.01		DEVISORIA SANITARIA				
1263.16.01.01	14.30.020	Divisória em placas de granilite com espessura de 3 cm	M2	7,62	262,53	2.000,48
1263.16.01.02	23.09.420	Porta lisa com batente em alumínio, largura 60 cm, altura de 105 a 200 cm	UN	3,00	379,64	1.138,92
1263.16.01.03	28.01.070	Ferragem completa para porta de box de WC tipo livre/ocupado	CJ	3,00	252,86	758,58
1263.16.01.04	33.12.011	Esmalte à base de água em madeira, inclusive preparo	M2	11,52	46,63	537,18
1263.16.02		DIVISORIA DR/WALL				
1263.16.02.01	14.30.260	Divisória em placas de gesso acartonado, resistência ao fogo 30 minutos, espessura 73/48mm	M2	19,63	135,99	2.669,48

Assinado por 1 pessoa: DENIS DA SILVA PINTO
Para verificar a validade das assinaturas, acesse https://jacupiranga.1doc.com.br/verificacao/A0C6-351F-53C5-493A e informe o código A0C6-351F-53C5-493A
CARLOS GARCIA
SDFRCA2021044747DM



Assinado por 1 pessoa: DENIS DA SILVA PINTO

Para verificar a validade das assinaturas, acesse https://jacupiranga.1doc.com.br/verificacao/D2A8-0075-857A-7A69 e informe o código D2A8-0075-857A-7A69





Prefeitura Municipal de Jacupiranga

ESTADO DE SÃO PAULO

CNPJ/MF 46.582.185/0001-90 – Insc. Estadual Isenta – www.jacupiranga.sp.gov.br - Fone (13)38646400
Av. Hilda Mohring de Macedo, 777, Vila Elias, CEP 11940-000 – Jacupiranga / SP.



09/10/2021 13:45



PLANILHA DE SERVIÇOS

Empreendimento: CASA DA CONVIVÊNCIA

Data Base: JULHO/21

Item	Código	Serviços	Un	Qtde	Valor Unit.	Valor Total
1263.16.02.02	14.30.310	Divisória em placas de gesso acartonado, resistência ao fogo 30 minutos, espessura 100/70m	M2	10,56	121,82	1.286,42
1263.17.01		ESTRUTURA METALICA				249.053,61
1263.17.01.01	15.03.131	Fornecimento e montagem de estrutura em aço ASTM-A572 Grau 50, sem pintura	KG	9.869,03	17,98	177.445,16
1263.17.01.02	33.07.140	Pintura com esmalte alquídico em estrutura metálica	KG	9.869,03	3,51	34.640,30
1263.17.02		ESTRUTURA METALICA - BLOCOS DE FUNDACAO E BALDRAMES				
1263.17.02.01	11.01.160	Concreto usinado, fck = 30 MPa	M3	9,92	438,49	4.349,82
1263.17.02.02	11.16.040	Lançamento e adensamento de concreto ou massa em fundação	M3	9,92	173,93	1.725,39
1263.17.02.03	09.01.020	Forma em madeira comum para fundação	M2	54,96	94,55	5.196,47
1263.17.02.04	10.01.040	Armadura em barra de aço CA-50 (A ou B) fyk = 500 MPa	KG	832,00	14,39	11.972,48
1263.17.03		ESTRUTURA METALICA - ESTACAS				
1263.17.03.01	12.05.010	Taxa de mobilização e desmobilização de equipamentos para execução de estaca escavada	TX	1,00	1.955,99	1.955,99
1263.17.03.02	12.05.030	Estaca escavada mecanicamente, diâmetro de 30 cm até 30 t	M	160,00	73,55	11.768,00
1263.18		LIMPEZA FINAL				4.935,98
1263.18.01	55.01.020	Limpeza final da obra	M2	341,59	14,45	4.935,98
1263.19		INSTALACOES HIDRAULICAS				27.672,22
1263.19.01		AGUA FRIA E QUENTE				
1263.19.01.01		TUBOS E CONEXOES				
1263.19.01.01.01	46.01.020	Tubo de PVC rígido soldável marrom, DN= 25 mm, (3/4"), inclusive conexões	M	72,00	34,16	2.459,52
1263.19.01.01.02	46.01.030	Tubo de PVC rígido soldável marrom, DN= 32 mm, (1"), inclusive conexões	M	12,40	44,23	548,45
1263.19.01.02		REGISTROS				
1263.19.01.02.01	47.01.030	Registro de gaveta em latão fundido sem acabamento, DN= 1"	UN	3,00	105,88	317,64
1263.19.01.02.02	47.02.020	Registro de gaveta em latão fundido cromado com canopla, DN= 3/4" - linha especial	UN	4,00	119,47	477,88
1263.19.01.03		CAIXA D'AGUA				
1263.19.01.03.01	48.02.401	Reservatório em polietileno com tampa de rosca - capacidade de 500 litros	UN	2,00	734,76	1.469,52
1263.19.01.03.02	48.05.010	Tomeira de boia, DN= 3/4"	UN	3,00	102,51	307,53
1263.19.01.03.03	155911	CAIXA D'AGUA DE FIBRA DE VIDRO COM TAMPA 320L	UN	1,00	511,73	511,73
1263.19.01.04		CAVALETE				
1263.19.01.04.01	45.01.020	Entrada completa de água com abrigo e registro de gaveta, DN= 3/4"	UN	1,00	1.600,77	1.600,77
1263.19.02		ESGOTO				
1263.19.02.01		TUBOS E CONEXOES				
1263.19.02.01.01	46.02.010	Tubo de PVC rígido branco, pontas lisas, soldável, linha esgoto série normal, DN= 40 mm, i	M	6,80	39,68	269,82
1263.19.02.01.02	46.02.050	Tubo de PVC rígido branco PvB com virola e anel de borracha, linha esgoto série normal, DN	M	16,90	50,04	845,68
1263.19.02.01.03	46.02.070	Tubo de PVC rígido branco PvB com virola e anel de borracha, linha esgoto série normal, DN	M	11,50	85,67	985,21
1263.19.02.01.04	46.02.060	Tubo de PVC rígido branco PvB com virola e anel de borracha, linha esgoto série normal, DN	M	32,00	78,91	2.525,12
1263.19.02.02		CAIXAS E RALDIS				
1263.19.02.02.01	49.03.020	Caixa de gordura em alvenaria, 600 x 600 x 600 mm	UN	1,00	332,14	332,14

Assinado por 1 pessoa: DENIS DA SILVA PINTO
Para verificar a validade das assinaturas, acesse <https://www.jacupiranga.sp.gov.br/verificacao/A0C6-351F-53C5-493A> e informe o código A0C6-351F-53C5-493A
SDRCAP2021044747DM



Assinado por 1 pessoa: DENIS DA SILVA PINTO
Para verificar a validade das assinaturas, acesse <https://www.jacupiranga.sp.gov.br/verificacao/D2A8-0075-857A-7A69> e informe o código D2A8-0075-857A-7A69





Prefeitura Municipal de Jacupiranga

ESTADO DE SÃO PAULO

CNPJ/MF 46.582.185/0001-90 – Insc. Estadual Isenta – www.jacupiranga.sp.gov.br - Fone (13)38646400
Av. Hilda Mohring de Macedo, 777, Vila Elias, CEP 11940-000 – Jacupiranga / SP.



09/10/2021 13:45



PLANILHA DE SERVIÇOS

Empreendimento: CASA DA CONVIVÊNCIA

Data Base: JULHO/21

Item	Código	Serviços	Un	Qtde	Valor Unit.	Valor Total
1263.19.02.02.02	49.01.020	Caixa sifonada de PVC rígido de 100 x 150 x 50 mm, com grelha	UN	4,00	103,16	412,64
1263.19.02.02.03	154400	CAIXA DE INSPECAO 60X60X50CM	UN	1,00	554,36	554,36
1263.19.03		AGUAS PLUVIAIS				
1263.19.03.01		TUBOS E CONEXOES				
1263.19.03.01.01	46.25.050	Condutor em PVC 88mm, inclusive conexões - AP	UN	34,40	69,08	2.376,35
1263.19.03.01.02	16.33.250	Calha em PVC 125MM, inclusive conexões - AP	M	36,20	94,77	3.430,67
1263.19.03.01.03	155256	BOCAL PVC DN 125X8MM - AP	UN	8,00	88,93	711,44
1263.19.03.01.04	16.33.052	Calha, rufo, afins em chapa galvanizada nº 24 - corte 0,50 m	M	15,20	161,12	2.449,02
1263.19.03.01.05	46.02.060	Tubo de PVC rígido branco PvB com virola e anel de borracha, linha esgoto série normal, DN	M	13,20	78,91	1.041,61
1263.19.03.01.06	46.02.050	Tubo de PVC rígido branco PvB com virola e anel de borracha, linha esgoto série normal, DN	M	1,00	50,04	50,04
1263.19.04		INSTALACOES DE PROTECAO E COMBATE A INCENDIO				
1263.19.04.01	49.03.031	Caixa de gordura em concreto pré-moldado, inclusive tampa - 40x40x35 cm	UN	1,00	128,12	128,12
1263.19.04.02	46.05.020	Tubo PVC rígido, tipo Coletor Esgoto, junta elástica, DN= 100 mm, inclusive conexões	M	1,00	52,91	52,91
1263.19.04.03	50.10.140	Extintor manual de gás carbônico 5 BC - capacidade de 6 kg	UN	1,00	578,47	578,47
1263.19.04.04	97.02.194	Placa de sinalização em PVC fotoluminescente (150x150mm), com indicação de equipamentos de	UN	1,00	13,88	13,88
1263.19.05		INSTALACOES DE GAS COMBUSTIVEL				
1263.19.05.01		TUBOS E CONEXOES				
1263.19.05.01.01	46.10.010	Tubo de cobre classe A, DN= 15mm (1/2"), inclusive conexões	M	3,00	89,49	268,47
1263.19.05.02		CENTRAL GLP				
1263.19.05.02.01	45.02.020	Entrada completa de gás GLP domiciliar com 2 bujões de 13 kg	UN	1,00	2.953,23	2.953,23
1263.20		INSTALACOES ELETRICAS				62.877,49
1263.20.01		SPDA				
1263.20.01.01	39.04.080	Cabo de cobre nu, tempera mole, classe 2, de 50 mm²	M	100,00	61,73	6.173,00
1263.20.01.02	39.04.070	Cabo de cobre nu, tempera mole, classe 2, de 35 mm²	M	30,00	41,55	1.246,50
1263.20.01.03	42.05.180	Esticador em latão para cabo de cobre	UN	4,00	35,01	140,04
1263.20.01.04	42.20.220	Solda exotérmica conexão cabo-haste em T, bitola do cabo de 50mm² a 95mm² para haste de 5/8"	UN	6,00	54,98	329,88
1263.20.01.05	42.20.160	Solda exotérmica conexão cabo-cabo horizontal em T, bitola do cabo de 50-50mm² a 95-50mm²	UN	8,00	42,22	337,76
1263.20.01.06	42.20.270	Solda exotérmica conexão cabo-ferro de construção com cabo paralelo, bitola do cabo de 50mm	UN	2,00	44,02	88,04
1263.20.01.07	42.05.210	Haste de aterramento de 5/8" x 3 m	UN	12,00	192,59	2.311,08
1263.20.01.08	42.05.300	Tampa para caixa de inspeção cilíndrica, aço galvanizado	UN	12,00	59,10	709,20
1263.20.01.09	42.05.310	Caixa de inspeção do terra cilíndrica em PVC rígido, diâmetro de 300 mm - h= 250 mm	UN	12,00	39,93	479,16
1263.20.01.10	42.05.100	Caixa de inspeção suspensa	UN	4,00	75,56	302,24
1263.20.01.11	38.01.040	Eletroduto de PVC rígido roscável de 3/4" - com acessórios	M	12,00	32,58	390,96
1263.20.01.12	06.02.020	Escavação manual em solo de 1ª e 2ª categoria em vala ou cava até 1,5 m	M3	22,50	61,89	1.392,53
1263.20.01.13	07.11.020	Reaterro compactado mecanizado de vala ou cava com compactador	M3	25,88	6,76	174,95
1263.20.02		ILUMINACAO EXTERNA				

Assinado por 1 pessoa: DENIS DA SILVA PINTO
Para verificar a validade das assinaturas, acesse <https://www.jacupiranga.sp.gov.br/verificacao/A0C6-351F-53C5-493A> e informe o código A0C6-351F-53C5-493A
SDRCAP2021044747DM



Assinado por 1 pessoa: DENIS DA SILVA PINTO

Para verificar a validade das assinaturas, acesse <https://www.jacupiranga.sp.gov.br/verificacao/A0C6-351F-53C5-493A> e informe o código D2A8-0075-857A-7A69





Prefeitura Municipal de Jacupiranga

ESTADO DE SÃO PAULO

CNPJ/MF 46.582.185/0001-90 – Insc. Estadual Isenta – www.jacupiranga.sp.gov.br - Fone (13)38646400
Av. Hilda Mohring de Macedo, 777, Vila Elias, CEP 11940-000 – Jacupiranga / SP.



09/10/2021 13:45



PLANILHA DE SERVIÇOS

Empreendimento: CASA DA CONVIVÊNCIA

Data Base: JULHO/21

Item	Código	Serviços	Un	Qtde	Valor Unit.	Valor Total
1263.20.02.01	41.10.400	Poste telecônico em aço SAE 1010/1020 galvanizado a fogo, com espera para uma luminária, a	UN	2,00	774,31	1.548,62
1263.20.02.02	39.02.016	Cabo de cobre de 2,5 mm², isolamento 750 V - isolamento em PVC 70°C	M	162,00	4,98	806,76
1263.20.02.03	38.13.016	Eletroduto corrugado em polietileno de alta densidade, DN= 40 mm, com acessórios	M	54,00	14,41	778,14
1263.20.02.04	40.11.010	Relé fotoelétrico 50/60 Hz, 110/220 V, 1200 VA, completo	UN	1,00	104,08	104,08
1263.20.02.05	41.11.116	Luminária do tipo pública em alumínio de 70w, 220v, Led	UN	2,00	286,69	573,38
1263.20.02.06	06.02.020	Escavação manual em solo de 1ª e 2ª categoria em vala ou cava até 1,5 m	M3	12,15	61,89	751,96
1263.20.02.07	07.11.020	Reaterro compactado mecanizado de vala ou cava com compactador	M3	13,97	6,76	94,44
1263.20.03		COZINHA / SALA / ADMINISTRACAO				
1263.20.03.01	41.31.070	Luminária LED quadrada de sobrepor com difusor prismático translúcido, 4000 K, fluxo lumin	UN	10,00	313,00	3.130,00
1263.20.03.02	50.05.312	Bloco autônomo de iluminação de emergência LED, com autonomia mínima de 3 horas, fluxo lum	UN	1,00	301,91	301,91
1263.20.03.03	38.04.040	Eletroduto galvanizado conforme NBR13057 - 3/4" com acessórios	M	40,00	42,44	1.697,60
1263.20.03.04	40.06.040	Condulete metálico de 3/4"	CJ	16,00	40,50	648,00
1263.20.03.05	61.15.020	Tomada simples de sobrepor universal 2P+T - 10 A - 250 V	UN	14,00	27,22	381,08
1263.20.03.06	40.05.180	Interruptor bipolar simples, 1 tecla dupla e placa	CJ	4,00	49,70	198,80
1263.20.03.07	39.02.016	Cabo de cobre de 2,5 mm², isolamento 750 V - isolamento em PVC 70°C	M	380,00	4,98	1.892,40
1263.20.03.08	39.02.010	Cabo de cobre de 1,5 mm², isolamento 750 V - isolamento em PVC 70°C	M	140,00	3,90	546,00
1263.20.04		BANHEIROS				
1263.20.04.01	41.31.070	Luminária LED quadrada de sobrepor com difusor prismático translúcido, 4000 K, fluxo lumin	UN	7,00	313,00	2.191,00
1263.20.04.02	50.05.312	Bloco autônomo de iluminação de emergência LED, com autonomia mínima de 3 horas, fluxo lum	UN	1,00	301,91	301,91
1263.20.04.03	30.06.061	Sistema de alarme PNE com indicador audiovisual, para pessoas com mobilidade reduzida ou c	CJ	2,00	532,26	1.064,52
1263.20.04.04	38.04.040	Eletroduto galvanizado conforme NBR13057 - 3/4" com acessórios	M	36,00	42,44	1.527,84
1263.20.04.05	38.04.060	Eletroduto galvanizado conforme NBR13057 - 1" com acessórios	M	8,00	49,90	399,20
1263.20.04.06	40.06.040	Condulete metálico de 3/4"	CJ	18,00	40,50	729,00
1263.20.04.07	40.06.060	Condulete metálico de 1"	CJ	5,00	46,78	233,90
1263.20.04.08	61.15.020	Tomada simples de sobrepor universal 2P+T - 10 A - 250 V	UN	6,00	27,22	163,32
1263.20.04.09	40.05.180	Interruptor bipolar simples, 1 tecla dupla e placa	CJ	5,00	49,70	248,50
1263.20.04.10	39.02.016	Cabo de cobre de 2,5 mm², isolamento 750 V - isolamento em PVC 70°C	M	69,00	4,98	343,62
1263.20.04.11	39.02.010	Cabo de cobre de 1,5 mm², isolamento 750 V - isolamento em PVC 70°C	M	95,00	3,90	370,50
1263.20.05		SALAO MULTUISO				
1263.20.05.01	41.31.040	Luminária LED retangular de sobrepor com difusor translúcido, 4000 K, fluxo luminoso de 36	UN	18,00	374,63	6.743,34
1263.20.05.02	50.05.312	Bloco autônomo de iluminação de emergência LED, com autonomia mínima de 3 horas, fluxo lum	UN	5,00	301,91	1.509,55
1263.20.05.03	38.07.300	Perfilado perfurado 38 x 38 mm em chapa 14 pré-zincada, com acessórios	M	100,00	51,05	5.105,00
1263.20.05.04	40.04.230	Tomada de canaleta/perfilado universal 2P+T, com caixa e tampa	CJ	19,00	34,34	652,46
1263.20.05.05	38.07.130	Saída lateral simples, diâmetro de 3/4"	UN	7,00	12,23	85,61
1263.20.05.06	38.07.801	Sapata externa de 4 furos 38 x 38 mm	UN	12,00	10,58	126,96
1263.20.05.07	61.15.020	Tomada simples de sobrepor universal 2P+T - 10 A - 250 V	UN	8,00	27,22	217,76

Assinado por 1 pessoa: CARLOS GARCIA
Para verificar a validade das assinaturas, acesse o link: https://www.jacupiranga.sp.gov.br/verificacao/A0C6-351F-53C5-493A e informe o código A0C6-351F-53C5-493A
SDRCAP2021044747DM



Assinado por 1 pessoa: DENIS DA SILVA PINTO
Para verificar a validade das assinaturas, acesse https://jacupiranga.1doc.com.br/verificacao/D2A8-0075-857A-7A69 e informe o código D2A8-0075-857A-7A69





Prefeitura Municipal de Jacupiranga

ESTADO DE SÃO PAULO

CNPJ/MF 46.582.185/0001-90 – Insc. Estadual Isenta – www.jacupiranga.sp.gov.br - Fone (13)38646400
Av. Hilda Mohring de Macedo, 777, Vila Elias, CEP 11940-000 – Jacupiranga / SP.



06/10/2021 13:45



PLANILHA DE SERVIÇOS

Empreendimento: CASA DA CONVIVÊNCIA

Data Base: JULHO/21

Item	Código	Serviços	Un	Qtde	Valor Unit.	Valor Total
1263.20.05.08	40.05.180	Interruptor bipolar simples, 1 teca dupla e placa	CJ	1,00	49,70	49,70
1263.20.05.09	40.05.170	Interruptor bipolar paralelo, 1 teca dupla e placa	CJ	4,00	65,66	262,64
1263.20.05.10	39.02.016	Cabo de cobre de 2,5 mm², isolamento 750 V - isolamento em PVC 70°C	M	440,00	4,98	2.191,20
1263.20.05.11	39.02.010	Cabo de cobre de 1,5 mm², isolamento 750 V - isolamento em PVC 70°C	M	280,00	3,90	1.092,00
1263.20.05.12	40.06.040	Condulete metálico de 3/4"	CJ	13,00	40,50	526,50
1263.20.05.13	38.04.040	Eletroduto galvanizado conforme NBR13057 - 3/4" com acessórios	M	25,00	42,44	1.061,00
1263.20.05.14	37.04.260	Quadro de distribuição universal de sobrepor, para disjuntores 24 DIN / 18 Bolt-on - 150 A	UN	1,00	859,94	859,94
1263.20.05.15	37.10.010	Barramento de cobre nu	KG	2,00	145,69	291,38
1263.20.05.16	37.24.042	Dispositivo de proteção contra surto, 1 polo, suportabilidade <= 4 kV, Un até 240V/415V, I	UN	1,00	792,37	792,37
1263.20.05.17	37.13.600	Disjuntor termomagnético, unipolar 127/220 V, corrente de 10 A até 30 A	UN	5,00	37,31	186,55
1263.20.05.18	37.13.630	Disjuntor termomagnético, bipolar 220/380 V, corrente de 10 A até 50 A	UN	6,00	144,64	867,84
1263.20.06		FRENTE / FUND0				
1263.20.06.01	41.11.115	Luminaria tipo arandela retangular externa preta, difusor em polietileno ou vidro leitoso,	UN	13,00	128,51	1.670,63
1263.20.06.02	41.02.580	Lâmpada LED 13,5W, com base E-27, 1400 até 1510lm	UN	26,00	38,15	991,90
1263.20.06.03	40.06.040	Condulete metálico de 3/4"	CJ	19,00	40,50	769,50
1263.20.06.04	38.04.040	Eletroduto galvanizado conforme NBR13057 - 3/4" com acessórios	M	30,00	42,44	1.273,20
1263.20.06.05	61.15.020	Tomada simples de sobrepor universal 2P+T - 10 A - 250 V	UN	2,00	27,22	54,44
1263.20.06.06	39.02.016	Cabo de cobre de 2,5 mm², isolamento 750 V - isolamento em PVC 70°C	M	40,00	4,98	199,20
1263.20.06.07	39.02.010	Cabo de cobre de 1,5 mm², isolamento 750 V - isolamento em PVC 70°C	M	50,00	3,90	195,00
1263.21		AREA EXTERNA				17.593,10
1263.21.01		CONTRAPISO				
1263.21.01.01	10.02.020	Armadura em tela soldada de aço	KG	18,00	13,10	235,80
1263.21.01.02	11.18.040	Lastro de pedra britada	M3	1,25	153,04	191,30
1263.21.01.03	17.01.040	Lastro de concreto impermeabilizado	M3	25,00	68,64	17.166,00

Obs:

- 1) Pregos unitários compõe-se de material, mão de obra e BDI, sem desoneração.
- 2) As cotações de insumos e serviços para elaborações dos preços unitários da CDHU são efetuadas mensalmente pela FIPE no mercado, com fornecedores e fabricantes.
- 3) O BDI de 23,16% já contempla os valores referentes a Administração Local e Mobilização e
- 4) O valor unitário dos itens já contempla o BDI de 23,16%
- 5) O valor da Mão de Obra, para efeito de INGS R\$ 127,803,28.

Assinado por 1 pessoa: DENIS DA SILVA PINTO
Para verificar a validade das assinaturas, acesse o link: https://jacupiranga.1doc.com.br/verificacao/A0C6-351F-53C5-493A e informe o código A0C6-351F-53C5-493A



Assinado com senha por: LUCIELE CRISTINO - 06/10/2021 às 15:48:57
Documento Nº: 018968A0491679 - consulta é autenticada em:
<https://demandas.spsempapel.sp.gov.br/demandas/documento/018968A0491679>



Assinado por 1 pessoa: DENIS DA SILVA PINTO
Para verificar a validade das assinaturas, acesse o link: https://jacupiranga.1doc.com.br/verificacao/D2A8-0075-857A-7A69 e informe o código D2A8-0075-857A-7A69





Prefeitura Municipal de Jacupiranga

ESTADO DE SÃO PAULO

CNPJ/MF 46.582.185/0001-90 – Insc. Estadual Isenta – www.jacupiranga.sp.gov.br - Fone (13)38646400
Av. Hilda Mohring de Macedo, 777, Vila Elias, CEP 11940-000 – Jacupiranga / SP.



VERIFICAÇÃO DAS ASSINATURAS



Código para verificação: A0C6-351F-53C5-493A

Este documento foi assinado digitalmente pelos seguintes signatários nas datas indicadas:

- ✓ SANDRA ARECO (CPF 019.XXX.XXX-56) em 16/02/2022 15:40:51 (GMT-03:00)
Papel: Assinante
Emitido por: Sub-Autoridade Certificadora 1Doc (Assinatura 1Doc)

- ✓ ROBERTO CARLOS GARCIA (CPF 060.XXX.XXX-95) em 16/02/2022 17:07:29 (GMT-03:00)
Papel: Assinante
Emitido por: Sub-Autoridade Certificadora 1Doc (Assinatura 1Doc)

Para verificar a validade das assinaturas, acesse a Central de Verificação por meio do link:

<https://jacupiranga.1doc.com.br/verificacao/A0C6-351F-53C5-493A>





Prefeitura Municipal de Jacupiranga

ESTADO DE SÃO PAULO

CNPJ/MF 46.582.185/0001-90 – Insc. Estadual Isenta – www.jacupiranga.sp.gov.br - Fone (13)38646400
Av. Hilda Mohring de Macedo, 777, Vila Elias, CEP 11940-000 – Jacupiranga / SP.

ANEXO III

CRONOGRAMA FÍSICO FINANCEIRO





Prefeitura Municipal de Jacupiranga

ESTADO DE SÃO PAULO

CNPJ/MF 46.582.185/0001-90 – Insc. Estadual Isenta – www.jacupiranga.sp.gov.br - Fone (13)38646400
 Av. Hilda Mohring de Macedo, 777, Vila Elias, CEP 11940-000 – Jacupiranga / SP.



Prefeitura Municipal de Jacupiranga

ESTADO DE SÃO PAULO

CNPJ/MF 46.582.185/0001-90 – Insc. Estadual Isenta – www.jacupiranga.sp.gov.br - Fone (13)3864.6400
 Av. Hilda Mohring de Macedo, 777, Vila Elias, CEP 11940-000 – Jacupiranga / SP

Cronograma Físico Financeiro

Obra: Construção de Centro de Convivência - Jacupiranga	Data: 15/02/2022
	Fonte: FDE
	Data Base: Julho/2021

Item	Descrição	Subtotal	1º Mês 30 dias	2º Mês 30 dias	3º Mês 30 dias	4º Mês 30 dias	5º Mês 30 dias	6º Mês 30 dias
1	SERVICOS PRELIMINARES	R\$ 3.327,43	100,00%					
2	FUNDACOES	R\$ 32.403,18	100,00%					
3	SUPER ESTRUTURA DE CONCRETO ARMADO	R\$ 62.603,85		50,00%	50,00%			
4	ALVENARIA	R\$ 21.372,00		50,00%	50,00%			
5	LAIJES	R\$ 14.580,66			100,00%			
6	COBERTURA	R\$ 90.835,75				100,00%		
7	REVESTIMENTOS	R\$ 13.222,13				100,00%		
8	PISO	R\$ 43.546,50		25,00%	25,00%	25,00%	25,00%	
9	EXTERNO CALCADA	R\$ 5.492,37					100,00%	
10	IMPERMEABILIZACAO DE PISO	R\$ 694,94		75,00%	25,00%			
11	ESQUADRIAS METALICAS	R\$ 65.286,10				50,00%	50,00%	
12	ESQUADRIAS DE MADEIRA E FERRAGENS	R\$ 7.095,86				50,00%	50,00%	
13	PINTURA	R\$ 17.552,27					25,00%	75,00%
14	COMPLEMENTOS	R\$ 2.904,96					100,00%	
15	APARELHOS E METAIS SANITARIOS	R\$ 10.686,26					100,00%	
16	DIVISORIAS	R\$ 8.391,06					50,00%	50,00%
17	ESTRUTURA METALUCA	R\$ 249.053,61	25,00%	25,00%	50,00%			
18	LIMPEZA FINAL	R\$ 4.935,98						100,00%
19	INSTALACOES HIDRAULICAS	R\$ 27.672,22		10,00%	20,00%	20,00%	25,00%	25,00%
20	INSTALACOES ELETRICAS	R\$ 62.877,49		10,00%	20,00%	20,00%	25,00%	25,00%
21	AREA EXTERNA	R\$ 17.593,10			25,00%	25,00%	25,00%	25,00%
TOTAL GERAL		R\$ 762.127,72						
		100,00%	12,86%	16,36%	28,17%	22,78%	13,35%	6,47%
VALOR NO PERÍODO			R\$ 97.994,01	R\$ 124.714,13	R\$ 214.663,97	R\$ 173.643,70	R\$ 101.780,50	R\$ 49.339,46
RECURSO		R\$ 762.127,72	R\$ 97.994,01	R\$ 124.714,13	R\$ 214.663,97	R\$ 173.643,70	R\$ 101.780,50	R\$ 49.339,46
VALOR ACUMULADO			R\$ 97.994,01	R\$ 222.708,14	R\$ 437.372,11	R\$ 611.015,81	R\$ 712.796,31	R\$ 762.127,72

Jacupiranga, 15 de fevereiro de 2022.



Assinado por 1 pessoa: DENIS DA SILVA PINTO. Para verificar a validade das assinaturas, acesse https://jacupiranga.sp.gov.br/verificacao/AIC03-351F-53C5-463A e informe o código AUC03-351F-53C5-463A

Assinado por 1 pessoa: DENIS DA SILVA PINTO. Para verificar a validade das assinaturas, acesse https://jacupiranga.sp.gov.br/verificacao/AIC03-351F-53C5-463A e informe o código D2A8-0075-857A-7A69





Prefeitura Municipal de Jacupiranga

ESTADO DE SÃO PAULO

CNPJ/MF 46.582.185/0001-90 – Insc. Estadual Isenta – www.jacupiranga.sp.gov.br - Fone (13)38646400
Av. Hilda Mohring de Macedo, 777, Vila Elias, CEP 11940-000 – Jacupiranga / SP.



VERIFICAÇÃO DAS ASSINATURAS



Código para verificação: A0C6-351F-53C5-493A

Este documento foi assinado digitalmente pelos seguintes signatários nas datas indicadas:

- ✓ SANDRA ARECO (CPF 019.XXX.XXX-56) em 16/02/2022 15:40:51 (GMT-03:00)
Papel: Assinante
Emitido por: Sub-Autoridade Certificadora 1Doc (Assinatura 1Doc)
- ✓ ROBERTO CARLOS GARCIA (CPF 060.XXX.XXX-95) em 16/02/2022 17:07:29 (GMT-03:00)
Papel: Assinante
Emitido por: Sub-Autoridade Certificadora 1Doc (Assinatura 1Doc)

Para verificar a validade das assinaturas, acesse a Central de Verificação por meio do link:

<https://jacupiranga.1doc.com.br/verificacao/A0C6-351F-53C5-493A>





Prefeitura Municipal de Jacupiranga

ESTADO DE SÃO PAULO

CNPJ/MF 46.582.185/0001-90 – Insc. Estadual Isenta – www.jacupiranga.sp.gov.br - Fone (13)38646400
Av. Hilda Mohring de Macedo, 777, Vila Elias, CEP 11940-000 – Jacupiranga / SP.

ANEXO IV

MEMORIAL

DESCRITIVO





Prefeitura Municipal de Jacupiranga

ESTADO DE SÃO PAULO

CNPJ/MF 46.582.185/0001-90 – Insc. Estadual Isenta – www.jacupiranga.sp.gov.br - Fone (13)38646400
Av. Hilda Mohring de Macedo, 777, Vila Elias, CEP 11940-000 – Jacupiranga / SP.



CASA DA CONVIVÊNCIA

MEMORIAL DESCRITIVO ESPECIFICAÇÕES TÉCNICAS

VALIDADE

INÍCIO: MAIO/2021
TÉRMINO:

VERSÃO **A**





Prefeitura Municipal de Jacupiranga

ESTADO DE SÃO PAULO

CNPJ/MF 46.582.185/0001-90 – Insc. Estadual Isenta – www.jacupiranga.sp.gov.br - Fone (13)38646400
Av. Hilda Mohring de Macedo, 777, Vila Elias, CEP 11940-000 – Jacupiranga / SP.



Índice Geral

I. INTRODUÇÃO	4
1. CONSIDERAÇÕES GERAIS	4
2. NORMAS	4
3. QUALIDADE DOS SERVIÇOS E MATERIAIS	4
4. MATERIAIS E EQUIPAMENTOS.....	4
II. PARTIDO ARQUITETÔNICO	5
III. ESPECIFICAÇÕES TÉCNICAS	5
1. SERVIÇOS PRELIMINARES	6
2. ESTRUTURA E FUNDAÇÕES	6
2.1. FUNDAÇÕES.....	6
2.2. PILARES E VIGAS	6
3. ALVENARIAS.....	7
4. LAJES.....	7
5. COBERTURA.....	7
5.1 Estrutura	7
5.2. Telhamento	8
5.3. Rufos	8
6. REVESTIMENTO	9
6.1. Revestimento Interno	9
6.2. Revestimento Externo	9
6.3. Condições Gerais	10
7. PISOS	10
7.1. Piso Interno	10
7.1.3. Acabamentos de Piso	10
7.1.3.1. Granilite	10
7.1.3.1. Piso cerâmica	11
7.2. Piso Externo.....	11
7.3. Impermeabilização	11
7.3.1 Pisos frios (banheiros e copa).....	11
7.3.1.1Preparação da superfície	12
7.3.1.2 Aplicação.....	12
7.3.1.3 Acabamento.....	12
7.4. Condições Gerais	12
8. RESERVA DE ÁGUA POTÁVEL	12
9. ESQUADRIAS METÁLICAS	12
9.1. Janelas.....	12
9.1.1. Janelas do salão	12
9.1.2. Janelas basculantes.....	13
9.2. Porta Externa Metálica	14
9.2.1. Procedimentos para execução	14
9.3. Especificações Gerais	14
10. ESQUADRIAS DE MADEIRA E FERRAGENS	15
10.1. Portas Internas.....	15
10.2. Batentes para portas de madeira	16
12. PINTURA	16
12.1. Paredes Internas e forros	16
12.2. Portas Internas.....	16
12.3. Calhas e rufos	16
12.4. Condições Gerais.....	16

2

Assinado por: CARLOS GARCIA
Para verificar a validade das assinaturas, acesse <https://jacupiranga.1doc.com.br/verificacao/A0C6-351F-53C5-493A> e informe o código A0C6-351F-53C5-493A
SDR/CAP/2021044186DM





Prefeitura Municipal de Jacupiranga

ESTADO DE SÃO PAULO

CNPJ/MF 46.582.185/0001-90 – Insc. Estadual Isenta – www.jacupiranga.sp.gov.br - Fone (13)38646400
Av. Hilda Mohring de Macedo, 777, Vila Elias, CEP 11940-000 – Jacupiranga / SP.



13. COMPLEMENTOS	17
13.1. Soleira	17
13.2. Peitoris e Abas	17
13.3. Condições Gerais	17
14. APARELHOS E METAIS SANITÁRIOS	17
14.1. Metais	17
14.2. Relação de Peças	18
14.3. Condições Gerais	18
15. INSTALAÇÕES HIDRÁULICAS	18
15.1. Instalações Hidráulicas	18
15.2. Especificações de Materiais e Equipamentos	20
15.3. Especificações de Serviços e Montagens	22
16. INSTALAÇÕES DE GÁS COMBUSTÍVEL DOMICILIARES	27
16.1. Generalidades	27
16.2. Normas e Especificações	27
16.3. Instalações de Gás Combustível	28
16.4. Especificações de Materiais e Equipamentos	28
16.5. Especificações de Serviços e Montagens	28
17. INSTALAÇÕES ELÉTRICAS	34
17.1. NORMAS E CRITÉRIOS	34
17.2. GERAL	34
17.3. ALIMENTADORES	35
17.4. QUADROS ELÉTRICOS	35
17.5. SISTEMA DE ILUMINAÇÃO	36
17.6. TOMADAS	37
17.7. ALIMENTAÇÃO DOS APARELHOS DE AR CONDICIONADO	37
17.8. ILUMINAÇÃO EXTERNA	37
17.9. PDA	37
17.10 . TELEFONIA	38
17.11 . DADOS	38
18. LIMPEZA FINAL	39
19. DOCUMENTOS COMPLEMENTARES	39

A Assinatura foi verificada em: https://www.jacupiranga.sp.gov.br/verificacao/A0C6-351F-53C5-493A e informe o código A0C6-351F-53C5-493A

Assinado por CARLOS GARCIA
Para verificar a validade das assinaturas, acesse: https://www.jacupiranga.sp.gov.br/verificacao/A0C6-351F-53C5-493A e informe o código A0C6-351F-53C5-493A





Prefeitura Municipal de Jacupiranga

ESTADO DE SÃO PAULO

CNPJ/MF 46.582.185/0001-90 – Insc. Estadual Isenta – www.jacupiranga.sp.gov.br - Fone (13)38646400
Av. Hilda Mohring de Macedo, 777, Vila Elias, CEP 11940-000 – Jacupiranga / SP.



I. Introdução

O presente memorial se refere a edificação destinada ao projeto Casa da Convivência, com área **construída** de 240 m², e 304 m² se forem incluídas as áreas cobertas externas.

1. Considerações Gerais

O presente memorial de especificações tem por finalidade estabelecer as diretrizes e fixar as características técnicas a serem observadas para a execução das obras e serviços objeto desta seleção. Para acréscimos e/ou modificações, os projetos apresentados deverão oferecer elementos suficientes para a sua caracterização e para seu julgamento, devendo ser adotados o projeto da CDHU e o presente memorial com as especificações, como nível mínimo de detalhamento. Em caso de haver discrepâncias entre os desenhos do projeto e as especificações, prevalecerão as informações das especificações.

Os elementos básicos de desenho e especificações ora fornecidos são suficientes para o proponente elaborar um planejamento completo da obra com a adoção de processos construtivos usuais.

2. Normas

Todos os materiais e sua aplicação ou instalação, devem obedecer ao prescrito pelas Normas da ABNT (Associação Brasileira de Normas Técnicas) aplicáveis vigentes. Na ausência destas, poderão ser utilizadas Normas Internacionais consagradas pelo uso, desde que previamente comunicado à CDHU.

3. Qualidade dos Serviços e Materiais

Os serviços executados deverão obedecer rigorosamente às boas técnicas adotadas usualmente na engenharia, em estrita consonância com os critérios de aceitação e rejeição prescritas nas Normas Técnicas em vigor.

A aplicação dos materiais será rigorosamente supervisionada pela CDHU, não sendo aceitas aquelas cuja qualidade seja inferior àquela especificada. Em caso de dúvidas, a mencionada equipe poderá exigir ensaios ou demais comprovações necessárias.

4. Materiais e Equipamentos

Todo o material e equipamento, bem como a energia elétrica e água, necessários para execução dos trabalhos, serão a cargo da Construtora.

Os materiais e equipamentos serão transportados e estocados sob responsabilidade da Construtora.

Para verificar a validade das assinaturas, acesse <https://jacupiranga.1doc.com.br/verificacao/A0C6-351F-53C5-493A> e informe o código A0C6-351F-53C5-493A
 SDRCAP2021044186DM

Assinado por 1 pessoa: CARLOS GARCIA
 Para verificar a validade das assinaturas, acesse <https://jacupiranga.1doc.com.br/verificacao/A0C6-351F-53C5-493A> e informe o código A0C6-351F-53C5-493A





Prefeitura Municipal de Jacupiranga

ESTADO DE SÃO PAULO

CNPJ/MF 46.582.185/0001-90 – Insc. Estadual Isenta – www.jacupiranga.sp.gov.br - Fone (13)38646400
Av. Hilda Mohring de Macedo, 777, Vila Elias, CEP 11940-000 – Jacupiranga / SP.



1. Serviços Preliminares

2. Estrutura e fundações

2.1. Fundações

É de integral responsabilidade da Construtora: a locação, segurança, estabilidade e durabilidade das fundações.

Tanto o projeto como a execução deverão atender à NBR-6122 - "Projeto e Execução de Fundações."

Como referência é apresentado projeto com fundação profunda.

O construtor, antes do início das obras, providenciar **Parecer Técnico de Fundações**, elaborado por engenheiro geotécnico justificando o tipo de fundação adequada ao local e a cópia de ART (Anotação de Responsabilidade Técnica) do técnico responsável pela fundação.

O Parecer Técnico de Fundações deverá conter os seguintes elementos:

- locação das edificações e dos furos de sondagem.
- relatórios individuais das sondagens.
- descrição geotécnica do local.
- especificação dos tipos a serem utilizados (estaca pré-moldada, escavada, etc), recomendações para a execução, características básicas e elementos de composição de cada tipo de fundação.
- As vigas de concreto da fundação deverão estar com sua face superior totalmente em nível com ferros de arranque posicionados conforme projeto para receber a alvenaria armada.

Até as três primeiras fiadas de blocos, sobre o solo, a alvenaria deverá ser assentada com argamassa 1:0,5:8 aditivada de impermeabilizante hidrofugante. Quando a alvenaria estiver em contato com o solo, abaixo do piso, sobre o chapisco deverá ser executado emboço desempenado, com espessura 2 cm com cantos arredondados, usando argamassa de cimento e areia no traço 1:3 aditivada de impermeabilizante hidrofugante dosado conforme fabricante. Após a cura será aplicada sobre o revestimento duas demãos de tinta betuminosa.

característica mínima fgk = 8 MPa e armadura conforme projeto.

2.2. Pilares e Vigas

As formas devem ser executadas conforme o projeto estrutural, atentando-se para o adequado cimbramento e/ou travamento das mesmas de modo a evitar problemas durante a concretagem. A armação deve ser efetuada conforme o projeto estrutural, atentando-se para a manutenção do cobrimento das armaduras. Deve-se utilizar espaçadores para esta finalidade.

6

Assinado por CARLOS GARCIA
 Para verificar a validade das assinaturas, acesse <https://jacupiranga.1doc.com.br/verificacao/A0C6-351F-53C5-493A> e informe o código A0C6-351F-53C5-493A
 SDRCAP2021044186DM





Prefeitura Municipal de Jacupiranga

ESTADO DE SÃO PAULO

CNPJ/MF 46.582.185/0001-90 – Insc. Estadual Isenta – www.jacupiranga.sp.gov.br - Fone (13)38646400
Av. Hilda Mohring de Macedo, 777, Vila Elias, CEP 11940-000 – Jacupiranga / SP.



3. Alvenarias

As paredes internas e externas serão executadas em Blocos Cerâmicos, de características e dimensões uniformes onde poderão ser aceitos blocos com resistência mínima à compressão conforme especificado no projeto e com faces planas e arestas vivas, nas espessuras indicadas em projeto, e assentados com argamassa de cimento, cal e areia no traço 1:1:6. Onde houver alvenaria aparente as juntas serão a prumo.

Antes da execução das alvenarias, todas as tubulações elétricas e hidráulicas embutidas nas paredes deverão estar montadas ou preparadas para execução simultânea com a alvenaria, de maneira que terminada a execução das paredes, não haja necessidade de furos, cortes ou rasgos nos blocos.

As cintas de amarração, vergas e contravergas das janelas e portas serão feitas com blocos canaleta, armados e concretados conforme o projeto.

A alvenaria resultante deverá apresentar uniformidade de assentamento, regularidade quanto à textura dos blocos e dimensões dos rejuntamentos.

Internamente não serão permitidas discrepâncias acima de 3 mm em relação ao plano da parede. Todo respingo ou escorrimento de argamassa deverá ser limpo durante a execução, de forma a tornar a parede homogênea quanto a seu aspecto e coloração.

Nos encontros de painéis de paredes, quando pela modulação dos blocos não for possível a amarração entre blocos, deverá ser colocada ferragem ancorada em pilaretes preenchidos com concreto, conforme espaçamento e dimensão especificados no projeto estrutural.

Pelo fato de a edificação ser constituída de alvenaria aparente, esta deverá ser executada com planejamento e precisão, usando ferramentas apropriadas para fazer as juntas e não proceder a limpeza imediatamente após a execução do frisamento das juntas para não danificá-las. Não será admitido nenhum tipo de erro ou imprecisão nas juntas horizontais e verticais, que deverão ter exatamente 1cm, não sendo admitidas variações para menos ou mais. Também não serão admitidos restos de argamassa nos blocos após a execução. As juntas deverão ter acabamento do tipo meia cana.

4. Lajes

Haverá forro em laje maciça e mista. A espessura, carregamentos e as especificações serão conforme projeto. A laje receberá revestimento interno com argamassa, espessura 8mm, no traço 1:2:9.

5. Cobertura

5.1 Estrutura

5.1.1 Estrutura Metálica

O projeto aqui apresentado é referencial e o desenvolvimento do executivo deverá atender o abaixo especificado.

Assinado por 1 pessoa: CARLOS GARCIA
Para verificar a validade das assinaturas, acesse <https://jacupiranga.1doc.com.br/verificacao/A0C6-351F-53C5-493A> e informe o código A0C6-351F-53C5-493A



SDRCAP2021044186DM





Prefeitura Municipal de Jacupiranga

ESTADO DE SÃO PAULO

CNPJ/MF 46.582.185/0001-90 – Insc. Estadual Isenta – www.jacupiranga.sp.gov.br - Fone (13)38646400
Av. Hilda Mohring de Macedo, 777, Vila Elias, CEP 11940-000 – Jacupiranga / SP.



A estrutura metálica deverá ser projetada levando-se em conta, entre outros itens, as seguintes necessidades:

- O projeto de estrutura metálica deve obedecer fielmente às especificações do projeto de arquitetura, no que concerne o projeto, como o número de águas, presença ou não de platibandas, declividades dos panos, eventual introdução de forro nos beirais e outras;
- As seções dos perfis e as formas de montagem não devem facilitar o acúmulo de água em nenhuma posição da estrutura metálica, dos seus apoios e de outras partes; não deve ser admitida a presença de frestas;
- Devem ser respeitadas, para os diferentes tipos de telhas, as declividades mínimas, os limites máximos de vãos, as sobreposições mínimas e outras;

5.1.1.2 Durabilidade: Vida útil dos materiais e componentes das estruturas metálicas de coberturas

A estrutura metálica da cobertura deve ser projetada para uma vida útil de, no mínimo, 25 anos.

Deverão ser projetados e especificados detalhes, materiais e sistemas de proteção contra todo tipo de corrosão a que os componentes metálicos estiverem sujeitos.

Nas coberturas constituídas por metais de diferentes naturezas (perfis, parafusos, etc.) não deve ocorrer contato direto entre metais cuja diferença de potencial possibilite o desenvolvimento de corrosão galvânica.

Os componentes da estrutura e outros elementos metálicos que venham a receber revestimento de zinco (rufos, calhas, condutores, parafusos, ganchos, etc.) seguindo-se ou não de aplicação de pintura, devem ser tratados por imersão a quente, com processo de tratamento especificado pelas normas ABNT/INMETRO pertinentes.

Os projetos de estrutura metálica para o telhado deverão atender ao documento **“Diretrizes para projeto, avaliação e recebimento de estrutura metálica para coberturas de casas térreas, sobrados e prédios”**, elaborado pelo IPT (do qual foram extraídos os itens acima), que está disponível no site da CDHU.

5.2. Telhamento

A cobertura do salão central da edificação será em telha metálica termoacústica trapezoidais de $e=0,43$ ou $e=0,50$ mm, formando um “sanduíche” com núcleo em EPS (poliestireno) ou PU (poliuretano). Sobre os conjuntos laterais de banheiros, cozinha, sala de administração e reunião, as telhas serão metálicas de $e=0,8$ mm, conforme indicado em projeto.

As telhas deverão estar perfeitamente encaixadas de forma a resultar em panos completamente planos.

Os fechamentos laterais e frontais deverão ser executados conforme detalhes de projeto e com peças extras fornecidas pelo fabricante.

5.3. Rufos

Nas platibandas será obrigatória a instalação de rufo calafetado com espessura da chapa definida em projeto.

8

Assinado por 1 pessoa: CARLOS GARCIA
Para verificar a validade das assinaturas, acesse <https://jacupiranga.1doc.com.br/verificacao/A0C6-351F-53C5-493A> e informe o código A0C6-351F-53C5-493A
SDRCAP2021044186DMI





Prefeitura Municipal de Jacupiranga

ESTADO DE SÃO PAULO

CNPJ/MF 46.582.185/0001-90 – Insc. Estadual Isenta – www.jacupiranga.sp.gov.br - Fone (13)38646400
Av. Hilda Mohring de Macedo, 777, Vila Elias, CEP 11940-000 – Jacupiranga / SP.



Uma das superfícies da chapa metálica do rufo encontrará a alvenaria, sob massa grossa, e a superfície oposta deverá ser a calafetada com argamassa 1:4.

Sobre o topo da alvenaria será assentada telha meia cana, com argamassa traço 1:4, e sob a massa grossa do revestimento lateral será aplicada pintura betuminosa e posterior pintura conforme especificado no item 12.6.

Obs.: Para as regiões litorâneas os rufos deverão ser em fibra de vidro ou alumínio (esp. = 0,8 mm).

6. Revestimento

As condições exigíveis para o recebimento de revestimento de argamassas inorgânicas aplicadas sobre paredes e tetos de edificações estão fixadas na NBR-13749 - "Revestimento de paredes e tetos de argamassas inorgânicas - Especificação".

6.1. Revestimento Interno

A alvenarias da paredes laterais do salão, conforme indicado em projeto, serão revestidas na face interna com revestimento de argamassa de cimento, cal e areia peneirada no traço 1:2:9, espessura de 8mm. A aplicação será feita diretamente sobre a alvenaria, quando esta for de blocos de concreto, e sobre base de chapisco de cimento e areia no traço 1:3, quando a alvenaria for de blocos cerâmicos.

As alvenarias dos banheiros e copa que receberem azulejo, serão revestidas na face interna com revestimento de argamassa de cimento, cal e areia peneirada no traço 1:2:9, espessura de 15mm. A aplicação será feita diretamente sobre a alvenaria de blocos de concreto, e sobre base de chapisco de cimento e areia no traço 1:3 quando a alvenaria for de blocos cerâmicos.

As paredes dos banheiros e copa serão revestidas, conforme projeto, com azulejos de boa qualidade (devendo também atender às Normas NBR-8214 e NBR-13818), em cor clara (branca, areia ou gelo), nas dimensões de 30x40cm, até a altura de 1,6m, assentados com juntas a prumo, espessura máxima de 2mm.

O revestimento em azulejo só deverá ser iniciado após a completa pega da argamassa de assentamento da alvenaria, do chapisco (quando houver), e nas paredes que contenham tubulações hidráulicas, somente quando estas já estiverem embutidas e testadas (vide item 15.1 - Instalações Hidráulicas). A aplicação e o desempenho serão feitos simultaneamente, usando-se desempenadeira de madeira.

6.2. Revestimento Externo

Toda a alvenaria cerâmica externa será aparente, devendo ser impermeabilizada com verniz à base de resina acrílica ou silicone líquido, aplicado com trincha. Todos os cuidados para evitar pontos de unidade e manchas deverão ser tomados, como limpeza e lixamento de acordo com

Assinado por 1 pessoa: DENIS DA SILVA PINTO
Para verificar a validade das assinaturas, acesse <https://jacupiranga.1doc.com.br/verificacao/D2A8-0075-857A-7A69> e informe o código D2A8-0075-857A-7A69

Assinado por 1 pessoa: CARLOS GARCIA
Para verificar a validade das assinaturas, acesse <https://jacupiranga.1doc.com.br/verificacao/A0C6-351F-53C5-493A> e informe o código A0C6-351F-53C5-493A

SDRCAP2021044186DMI





Prefeitura Municipal de Jacupiranga

ESTADO DE SÃO PAULO

CNPJ/MF 46.582.185/0001-90 – Insc. Estadual Isenta – www.jacupiranga.sp.gov.br - Fone (13)38646400
Av. Hilda Mohring de Macedo, 777, Vila Elias, CEP 11940-000 – Jacupiranga / SP.



especificações do fornecedor. Não serão admitidas manchas, pontos de infiltração, imperfeições e demais patologias em nenhuma hipótese.

6.3. Condições Gerais

Antes da execução de qualquer tipo de argamassa, as superfícies de aplicação deverão estar isentas de poeira, crostas de argamassa endurecida, manchas de óleo ou graxa e devidamente umedecidas. Os revestimentos deverão ser perfeitamente desempenados, apumados, alinhados, nivelados e em esquadro, com as arestas vivas.

A areia usada será do tipo médio lavada, não se permitindo o uso de areia de cava ou salitrada. Deverá ser certificada pela Secretaria do Meio Ambiente e apresentada a origem.

7. Pisos

7.1. Piso Interno

7.1.1. Contrapiso

O contrapiso será em concreto traço 1:4:8 (cimento, areia e brita) com 5 cm, desempenado, com aditivo impermeabilizante hidrofugante utilizado como prescrito pelo fabricante, sobre lastro de 3 cm de brita.

Para a execução do piso, o solo deverá estar perfeitamente apiloado e nivelado. Antes de espalhar o concreto do piso, dever-se-á umedecer o solo a fim de favorecer a cura do concreto, bem como já deverão ter sido colocadas as canalizações que devem passar por baixo do piso.

Quando o solo não apresentar capacidade de suporte, o contrapiso deverá ser convenientemente armado.

Todo o concreto deve ser perfeitamente nivelado.

7.1.3. Acabamentos de Piso

7.1.3.1. Granilite

Nas áreas internas, com exceção de banheiros e copa, será aplicado piso em **Granilite Polido**. Para a correta aplicação do material, certificar-se que o contrapiso está bem compactado, com acabamento sarrafeado (rústico), resultando plano, sem saliências, depressões ou cavidades, já com os desníveis necessários, muito bem limpo e lavado.

A dimensão das juntas deve ser determinada conforme granulometria das pedras indicada no projeto.

Os revestimentos em granilite devem ser executados em painéis de 1,00 x 1,00m.

Após a colocação das juntas, a camada regularizada (contra piso/emboço) deverá ser muito bem molhada para garantir a ancoragem do revestimento à base. A argamassa de granilite será lançada e desempenada sobre a base, e, no momento certo de pega, deverá ser providenciado o espalhamento superficial da granilha adicional.

10

Assinado por 1 pessoa: DENIS DA SILVA PINTO
Para verificar a validade das assinaturas, acesse <https://jacupiranga.1doc.com.br/verificacao/D2A8-0075-857A-7A69> e informe o código D2A8-0075-857A-7A69

Assinado por 1 pessoa: CARLOS GARCIA
Para verificar a validade das assinaturas, acesse <https://jacupiranga.1doc.com.br/verificacao/A0C6-351F-53C5-493A> e informe o código A0C6-351F-53C5-493A

SDRCAP2021044186DMI





Prefeitura Municipal de Jacupiranga

ESTADO DE SÃO PAULO

CNPJ/MF 46.582.185/0001-90 – Insc. Estadual Isenta – www.jacupiranga.sp.gov.br - Fone (13)38646400
Av. Hilda Mohring de Macedo, 777, Vila Elias, CEP 11940-000 – Jacupiranga / SP.



Quando o traço contiver granulometrias maiores, a camada será comprimida com pequeno rolo compressor. Em seguida, a argamassa de granilite será alisada com desempenadeira de aço.

Os agregados deverão ser de pedras do tipo quartzo, diábase e em pequena quantidade comum dolomítica.

Após um intervalo de cura (5 a 7 dias), deverão ser feitos os primeiros polimentos mecânicos com esmeris grãos 36 a 60 (para os revestimentos de alta resistência, inicia-se com esmeris grãos 24). Concluído este primeiro polimento, o piso deverá ser completamente limpo, para efetuar o estucamento (calafetação dos poros) com cimento (branco e ou comum), corrigindo eventuais falhas.

Após 2 dias, o excesso de estuque poderá ser retirado com esmeris grãos 120, resultando no piso polido.

O piso deverá ser entregue com resina de poliuretano Bi-componente.

7.1.3.1. Piso cerâmico

Nas áreas molhadas (banheiros e copa) será aplicado piso cerâmico, assentado sobre camada de regularização de cimento, cal e areia no traço 1:0,5:5, e cimento colante, com dimensões e caimento conforme o projeto, que atenda à Norma NBR-13818 - "Placas cerâmicas para revestimento - Especificação e métodos de ensaios". A execução do piso deverá atender à Norma NBR-9817 - "Execução de piso com revestimento cerâmico".

A qualidade dos pisos cerâmicos deverá atender aos seguintes parâmetros:

Grau de Absorção: Grupo II a (3 a 6%)

Resistência à abrasão: PEI quatro

Linha de fabricação A / Extra / 1ª linha

Dimensão 30x30cm

Acabamento Fosco

Certificação CCB / Inmetro

Cor Clara (bege, gelo, areia.)

7.2. Piso Externo

Nos trechos indicados no projeto de arquitetura como piso cimentado, o mesmo será executado em concreto desempenado, fck = 15 MPa, sem armação, com espessura mínima de 5,0 cm, sobre lastro de brita de no mínimo 3,0 cm de espessura com juntas frisadas a cada metro. Prever caimento de 2% no sentido oposto às paredes.

7.3. Impermeabilização

7.3.1 Pisos frios (banheiros e copa)

Impermeabilizar com membrana à base de emulsão asfáltica modificada com elastômeros, consumo médio de 0,5 a 1,0 kg/m²/demão, de acordo com as normas NBR-9685 e NBR-13121.

Assinado por 1 pessoa: DENIS DA SILVA PINTO
Para verificar a validade das assinaturas, acesse <https://jacupiranga.1doc.com.br/verificacao/D2A8-0075-857A-7A69> e informe o código D2A8-0075-857A-7A69
A assinatura foi assinada por CARLOS GARCIA
Para verificar a validade das assinaturas, acesse <https://jacupiranga.1doc.com.br/verificacao/A0C6-351F-53C5-493A> e informe o código A0C6-351F-53C5-493A
SDRCAP2021044186DM





Prefeitura Municipal de Jacupiranga

ESTADO DE SÃO PAULO

CNPJ/MF 46.582.185/0001-90 – Insc. Estadual Isenta – www.jacupiranga.sp.gov.br - Fone (13)38646400
Av. Hilda Mohring de Macedo, 777, Vila Elias, CEP 11940-000 – Jacupiranga / SP.



7.3.1.1 Preparação da superfície

A superfície deve ser regularizada com argamassa cimento-areia 1:4 com aditivo hidrofugante espessura mínima de 2cm prevendo caimento mínimo de 0,5% em direção aos pontos de escoamento, nas áreas verticais, prever rodapé de 30cm com canto arredondado.

7.3.1.2 Aplicação

Após a cura da regularização por 4 dias, aplicar uma camada de primer com a própria emulsão diluída conforme recomendação do fabricante, após a secagem, aplicar uma seqüência de 3 demãos aguardando sempre a secagem completa entre elas, reforçar os cantos e os ralos com tela de poliéster entre a 2.a e a 3. demãos, logo após aplicação da última demão, aspergir areia seca para facilitar a ancoragem da camada de proteção.

7.3.1.3 Acabamento

Após a secagem da última demão, eliminar o excesso de areia e aplicar o piso cerâmico com argamassa colante, diretamente sobre a impermeabilização.

7.4. Condições Gerais

Os revestimentos de pisos somente serão executados após concluídos os revestimentos das paredes e tetos, vedadas as aberturas externas, assentadas as instalações e executadas as impermeabilizações.

As pavimentações de áreas destinadas à lavagem ou sujeitas a chuvas terão caimento necessário para perfeito e rápido escoamento da água para os ralos. A declividade não será inferior a 1,0%.

8. Reserva de Água Potável

Ver item 15.1.2 Sistema de Água Fria.

9. Esquadrias Metálicas

Todas as esquadrias deverão seguir as dimensões de projeto. As folhas de portas deverão se adaptar ao vão de alvenaria especificado no projeto arquitetônico.

9.1. Janelas

9.1.1. Janelas do salão

O salão principal possui uma faixa com vidro fixo e uma faixa basculante. Nas laterais, na parte superior do salão, há janelas apenas com vidros fixos.

Nas fachadas de frente e fundo, as aberturas serão executadas entre a viga que arremata a alvenaria e a terça da cobertura. Serão executados montantes de aço a cada 1,35m (medida de eixos), com tubo estrutural de aço galvanizado 70 x 70mm, espessura de 3mm.

12

Assinado por 1 pessoa: DENIS DA SILVA PINTO
Para verificar a validade das assinaturas, acesse <https://jacupiranga.1doc.com.br/verificacao/D2A8-0075-857A-7A69> e informe o código D2A8-0075-857A-7A69

Assinado por 1 pessoa: CARLOS GARCIA
Para verificar a validade das assinaturas, acesse <https://jacupiranga.1doc.com.br/verificacao/A0C6-351F-53C5-493A> e informe o código A0C6-351F-53C5-493A

SDRCAP2021044186DMI





Prefeitura Municipal de Jacupiranga

ESTADO DE SÃO PAULO

CNPJ/MF 46.582.185/0001-90 – Insc. Estadual Isenta – www.jacupiranga.sp.gov.br - Fone (13)38646400
Av. Hilda Mohring de Macedo, 777, Vila Elias, CEP 11940-000 – Jacupiranga / SP.



Nas laterais será executado o mesmo tipo de montantes, conforme dimensionamento em projeto.

O componente deve ser montado com tubos e chapas previamente galvanizados. Bater os pontos de solda e eliminar todas as rebarbas nas emendas e cortes dos tubos e chapas. Os pontos de solda e corte devem ser tratados com galvanização a frio (tratamento anticorrosivo composto de zinco). Antes da aplicação do fundo para galvanizados, toda superfície metálica deve estar completamente limpa, seca e desengraxada. Chumbar na viga e soldar na terça.

Os vidros fixos e basculantes serão laminados com espessura=8mm.

Os tubos e chapas devem ter, necessariamente, as bitolas indicadas. Não podem existir rebarbas, desalinhamentos ou desníveis entre tubos e chapas. Exigir certificado de galvanização a fogo, emitido pela empresa galvanizadora ou nota fiscal discriminada para os tubos e chapas. Verificar o tratamento dos pontos de solda e corte com galvanização a frio. Verificar o uso de chumbadores galvanizados e rebites em aço inox.

9.1.2. Janelas basculantes

As esquadrias dos banheiros, copa, sala de reuniões e apoio serão basculantes em aço, executadas sob medida, com perfis de ferro, bitolas conforme desenhos.

Em regiões litorâneas ou outros locais sujeitos à atmosfera corrosiva (NBR 6181), todos os perfis e chapas deverão ser galvanizados. Os vidros serão planos incolores, transparentes lisos de 3mm fixados com borracha EPDM. Todos os parafusos serão galvanizados de rosca soberba e buchas de nylon. Os perfis e chapas terão pintura esmalte sobre base antioxidante (zarcão). Em regiões litorâneas ou outros locais sujeitos à atmosfera corrosiva (NBR 6181), pintura esmalte sobre fundo para galvanizados.

Na execução, bater os pontos de solda e eliminar todas as rebarbas nas emendas e cortes dos perfis. Antes da aplicação da base antioxidante ou do fundo para galvanizados, toda superfície metálica deve estar completamente limpa, seca e desengraxada. Em regiões litorâneas ou outros locais sujeitos à atmosfera corrosiva (NBR 6181), o componente deve ser montado com perfis previamente galvanizados e ter os pontos de solda e corte tratados com galvanização a frio (tratamento anticorrosivo composto de zinco).

Não serão aceitas esquadrias empenadas, desniveladas, fora de prumo ou de esquadro, ou que apresentem quaisquer defeitos decorrentes do manuseio e transporte. Não podem existir rebarbas ou desníveis entre o conjunto e as esquadrias adjacentes. Em regiões litorâneas ou outros locais sujeitos à atmosfera corrosiva (NBR 6181):

- Exigir certificado de galvanização a fogo, emitido pela empresa galvanizadora, para todos os perfis e chapas;
- Verificar o tratamento dos pontos de solda e corte com galvanização a frio;
- Verificar o uso de parafusos galvanizados e rebites de aço inox.

13

Assinado por 1 pessoa: CARLOS GARCIA
Para verificar a validade das assinaturas, acesse <https://jacupiranga.1doc.com.br/verificacao/A0C6-351F-53C5-493A> e informe o código A0C6-351F-53C5-493A



SDRCAP2021044186DMI





Prefeitura Municipal de Jacupiranga

ESTADO DE SÃO PAULO

CNPJ/MF 46.582.185/0001-90 – Insc. Estadual Isenta – www.jacupiranga.sp.gov.br - Fone (13)38646400
Av. Hilda Mohring de Macedo, 777, Vila Elias, CEP 11940-000 – Jacupiranga / SP.



9.2. Porta Externa Metálica

9.2.1. Portas de Abrir

As portas duplas do salão, tanto na fachada da frente como nos fundos, serão em esquadria de aço pintada na cor preta com vidro laminado de espessura=8mm fixado com borracha EPDM, conforme desenho no projeto. Batente: perfil em chapa 14 (e=1,9mm) de aço, dobrada.

Em regiões litorâneas ou outros locais sujeitos à atmosfera corrosiva, todos os perfis e chapas deverão ser galvanizados e os pontos de corte e solda tratados com galvanização a frio (tratamento anticorrosivo rico em zinco).

Os perfis e chapas deverão apresentar, necessariamente, as bitolas indicadas. Verificar a não ocorrência de rebarbas e pontos de solda mal batidos. Não serão aceitas peças empenadas, desniveladas, fora de prumo ou de esquadro.

Verificar o acabamento, atentando para que não apresentem falhas na pintura ou quaisquer defeitos decorrentes do manuseio. O funcionamento da porta deverá ser verificado após a completa secagem da pintura e subsequente lubrificação, não podendo apresentar jogo causado por folgas. Deverá ser executado tratamento dos pontos de solda e corte com galvanização a frio e usado somente parafusos em aço galvanizado.

Uso de mão-de-obra habilitada.

Uso obrigatório de Equipamento de Proteção Individual (EPI).

9.2.1. Procedimentos para execução

Após a abertura de rasgos nos dois lados do vão da porta, serão fixadas as cantoneiras-guia (batentes) através de grapas, utilizando-se argamassa de cimento, cal hidratada e areia média ou grossa no traço 1:2:8, segundo a altura da porta e nível do piso especificado. A porta será dependurada na travessa localizada acima do vão em dispositivo apropriado para permitir o movimento lateral da mesma. Em seguida será colocada a fechadura na parte lateral da porta.

9.3. Especificações Gerais

- Resistência / Funcionamento: todas as esquadrias devem atender à NBR-10821 "Caixilho para edificação – Janelas", em sua utilização; NBR- 6485 "Permeabilidade ao ar", resistentes à carga de ventos; NBR- 6486 - "Caixilho para edificação - Janela, fachada-cortina e porta externa - Verificação da estanqueidade à água", estanques à penetração de água; NBR-6487 - "Caixilho para edificação - Janela, fachada-cortina e porta externa - Verificação do comportamento, quando submetido a cargas uniformemente distribuídas" e resistência às operações de manuseio.
- O prumo e nivelamento dos caixilhos deverão impedir qualquer empenamento das peças móveis.
- Todos os ângulos, pontos e linhas de solda deverão ser bem esmerilhados ou limados, eliminando qualquer rebarba, sobra ou

14

Assinado por 1 pessoa: DENIS DA SILVA PINTO
Para verificar a validade das assinaturas, acesse <https://jacupiranga.1doc.com.br/verificacao/D2A8-0075-857A-7A69> e informe o código D2A8-0075-857A-7A69
Assinado por CARLOS GARCIA
Para verificar a validade das assinaturas, acesse <https://jacupiranga.1doc.com.br/verificacao/A0C6-351F-53C5-493A> e informe o código A0C6-351F-53C5-493A
SDRCAP2021044186DMI





Prefeitura Municipal de Jacupiranga

ESTADO DE SÃO PAULO

CNPJ/MF 46.582.185/0001-90 – Insc. Estadual Isenta – www.jacupiranga.sp.gov.br - Fone (13)38646400
Av. Hilda Mohring de Macedo, 777, Vila Elias, CEP 11940-000 – Jacupiranga / SP.



- saliência. Todo funcionamento deve ser perfeito, não apresentar jogo causado por folgas e não prender nas peças móveis em função de pintura.
- d) Ferragens em perfeitas condições de funcionamento e acabamento. O assentamento, os rebaixos, rebordas ou encaixes para dobradiças, fechaduras de embutir e outras, terão a forma e dimensão das ferragens, não sendo toleradas folgas que exijam emendas, taliscas de madeira, calços ou outros artifícios que impliquem na boa qualidade e estética do elemento.
 - e) A localização das ferragens nas esquadrias será medida com precisão de modo a serem evitadas discrepâncias de posição ou diferença de nível. A distribuição das ferragens de fixação será feita de forma a impedir a deformação das folhas onde estiverem fixadas.
 - f) Testes: o produto final deve atender os parâmetros da região à qual foi destinada, no mínimo para a classe normal ou melhorada dependendo da altura da edificação, nos ensaios de permeabilidade ao ar, estanqueidade à água, resistência a cargas uniformemente distribuídas e resistência às operações de manuseio (conforme ABNT NBR 10821). Cada tipo/modelo/dimensão de produto ensaiado deverá conter obrigatoriamente as seguintes informações:
 - Classe de utilização (conforme ABNT NBR 10821)
 - Região do país (conforme ABNT NBR 10821)
 - Descrição do tipo e do modelo do produto ensaiado e sua dimensão
 - Marca e linha às quais o produto pertence
 - Para cada modelo e dimensão de janela deve ser realizado, no mínimo, um (1) conjunto de ensaios conforme descrito anteriormente. Qualquer alteração de projeto implicará na realização de novo conjunto de ensaios.

10. Esquadrias de Madeira e Ferragens

10.1. Portas Internas

As folhas das portas internas serão executadas em compensado de pinho, imbuia ou cedro, ou em chapa de fibra de madeira, montado sobre miolo estrutural. A porta terá espessura de 3,5 cm. Serão recusadas todas as peças que não corresponderem ao padrão exigido e/ou que apresentarem sinais de empenamento, deslocamentos, rachaduras, lascas, desigualdades da madeira ou outros defeitos. As folhas de porta deverão estar adequadas ao vão resultante dos batentes. As ferragens deverão obedecer à Norma NBR-12929 - "Fechadura de embutir - Padrão leve".

A Construtora deverá apresentar as portas de madeira de sua escolha juntamente com os certificados de ensaio de comprovação de resistência para análise e aprovação.

15

Assinado por 1 pessoa: DENIS DA SILVA PINTO
 Para verificar a validade das assinaturas, acesse <https://jacupiranga.1doc.com.br/verificacao/D2A8-0075-857A-7A69> e informe o código D2A8-0075-857A-7A69
 A Assinatura foi assinada em nome de CARLOS GARCIA
 Para verificar a validade das assinaturas, acesse <https://jacupiranga.1doc.com.br/verificacao/A0C6-351F-53C5-493A> e informe o código A0C6-351F-53C5-493A
 SDRCAP2021044186DM





Prefeitura Municipal de Jacupiranga

ESTADO DE SÃO PAULO

CNPJ/MF 46.582.185/0001-90 – Insc. Estadual Isenta – www.jacupiranga.sp.gov.br - Fone (13)38646400
Av. Hilda Mohring de Macedo, 777, Vila Elias, CEP 11940-000 – Jacupiranga / SP.



10.2. Batentes para portas de madeira

Os batentes de aço em chapa dobrada devem ser construídos e protegidos contra corrosão com adição de cobre e já qualificados no nível A do Programa QualiHab.

Furação para lingüeta e tranca de fechadura a 1,00 m de altura do piso, protegida com chapa de aço evitando enchimento com argamassa quando da fixação por parafuso de três dobradiças.

Nas regiões litorâneas, os batentes das portas internas serão em madeira, peroba ou similar, nas dimensões condizentes com a espessura das paredes. Para as portas externas, poderão ser de madeira, em peroba ou similar ou de alumínio anodizado cor natural (perfis série 25).

12. Pintura

12.1. Paredes Internas e forros

Nas paredes internas haverá pintura Látex acrílica semi-brilho ou fosco, na cor branca, em duas demãos sobre fundo selador pigmentado ou não. A diluição e tempo de secagem das tintas e fundo selador deverão obedecer às especificações dos fabricantes.

No forro de laje pintura tipo látex, na cor branca, em duas demãos sobre uma demão de líquido selador.

A diluição da tinta de fundo e de acabamento, assim como o tempo de secagem, devem seguir recomendação do fabricante.

12.2. Portas Internas

As portas do banheiro receberão uma demão de fundo selador e pintura em esmalte, acabamento fosco ou acetinado na cor indicada em projeto cromático, em duas demãos. As superfícies a serem pintadas receberão tratamento, com a remoção de eventuais fiapos e aparas, colocação de massa e lixamento antes da pintura.

12.3. Calhas e rufos

As calhas deverão receber, interna e externamente, duas demãos de primer acrílico.

Sobre esta base, internamente impermeabilizar com neutrol e externamente aplicar duas demãos de esmalte acrílico, fosco ou acetinado, de acordo com o projeto cromático.

Os rufos metálicos, após a limpeza de toda argamassa depositada durante a construção, receberão uma demão de zarcão na face externa e duas demãos de Esmalte Sintético na cor definida no projeto.

12.4. Condições Gerais

A diluição da tinta de fundo e de acabamento, assim como o tempo de secagem, deve seguir recomendação constante na embalagem do produto.

16

Assinado por 1 pessoa: CARLOS GARCIA
Para verificar a validade das assinaturas, acesse <https://jacupiranga.1doc.com.br/verificacao/A0C6-351F-53C5-493A> e informe o código A0C6-351F-53C5-493A
SDRCAP2021044186DMI





Prefeitura Municipal de Jacupiranga

ESTADO DE SÃO PAULO

CNPJ/MF 46.582.185/0001-90 – Insc. Estadual Isenta – www.jacupiranga.sp.gov.br - Fone (13)38646400
Av. Hilda Mohring de Macedo, 777, Vila Elias, CEP 11940-000 – Jacupiranga / SP.



As pinturas deverão ser executadas de acordo com os tipos e cores indicados em projeto específico.

As superfícies poderão somente ser pintadas quando completamente secas e limpas.

Nenhum trabalho de pintura exterior deverá ser executado em tempo úmido ou durante chuva. Nas superfícies de blocos de concreto, todas as saliências deverão ser removidas e os buracos ou juntas preenchidas com argamassa.

Nos locais onde as paredes tenham que ser pintadas e encontrem a superfície do terreno, a terra junto à parede deverá ser removida para expor sua superfície. A parede, então deverá ser limpa e pintada repondo-se a terra quando a pintura estiver seca.

Deverá haver cuidado para evitar-se o escorrimento da tinta sobre as superfícies que não serão pintadas.

Caberá a Construtora efetuar todos os retoques na pintura que sejam necessários, após a colocação dos diversos acessórios (vidros, ferragens, etc) e em peças ou superfícies danificadas ou estragadas durante as obras.

A classificação das tintas deverá atender também às Normas NBR-11702 - "Tintas para edificações não industriais" e NBR-13245 - "Execução de pinturas em edificações não industriais".

13. Complementos

13.1. Soleira

As soleiras serão em pedra tipo ardósia com dimensões conforme projeto de arquitetura.

13.2. Peitoris e Abas

No lado inferior, superior e lateral dos vãos de janelas serão utilizadas peças formando peitoris com pingadeiras, conforme projeto arquitetônico e estrutural.

13.3. Condições Gerais

A soleira deverá ser instalada antes da execução do piso cerâmico e os peitoris e as abas, antes do caixilho e acabamento. As soleiras, peitoris e abas, serão assentados e preenchidos na lateral, conforme indicado em projeto arquitetônico, com argamassa de cimento e areia 1:3.

14. Aparelhos e Metais Sanitários

Os aparelhos sanitários, equipamentos afins, pertences e peças complementares, serão fornecidos e instalados pela Construtora, de acordo com os projetos de edificações e de instalação hidráulica. Deverão ser nivelados e fixados com buchas plásticas e parafusos de metal.

14.1. Metais

Todos os registros e torneiras serão metálicos.

17

Assinado por 1 pessoa: DENIS DA SILVA PINTO
Para verificar a validade das assinaturas, acesse <https://jacupiranga.1doc.com.br/verificacao/D2A8-0075-857A-7A69> e informe o código D2A8-0075-857A-7A69
Assinado por CARLOS GARCIA
Para verificar a validade das assinaturas, acesse <https://jacupiranga.1doc.com.br/verificacao/A0C6-351F-53C5-493A> e informe o código A0C6-351F-53C5-493A
SDRCAP2021044186DM





Prefeitura Municipal de Jacupiranga

ESTADO DE SÃO PAULO

CNPJ/MF 46.582.185/0001-90 – Insc. Estadual Isenta – www.jacupiranga.sp.gov.br - Fone (13)38646400
Av. Hilda Mohring de Macedo, 777, Vila Elias, CEP 11940-000 – Jacupiranga / SP.



14.2. Relação de Peças

- a) Copa: Pia com tampa em aço de 1,20x0,60 metros, cuba de aço inox, com dimensões mínimas iguais a 0,46x0,30x0,115 metros.
- b) Banheiros: Lavatório de louça na cor branca, de boa qualidade, com dimensões mínimas de 0,46x0,35 metros, conforme o projeto
- Bacia sanitária com ação sifônica VDR, em louça branca de boa qualidade (conforme NBR-6498 - "Bacia sanitária de material cerâmico de entrada horizontal e saída embutida vertical - Dimensões") e caixa acoplada, fixada ao piso com bucha plástica e parafusos de metal.
- As peças serão bem cozidas, desempenadas, sem deformação e fendas, duras, sonoras, resistentes e praticamente impermeáveis. O esmalte será homogêneo, sem manchas, depressões, granulações ou fendilhamentos. Deverão ser seguidas rigorosamente as instalações indicadas pelos fabricantes, quando da instalação, bem como o desempenho do conjunto, quando do teste das tubulações.

14.3. Condições Gerais

Os aparelhos e respectivos pertences e acessórios serão instalados em restrita observância às recomendações do fabricante. O perfeito estado de cada aparelho será cuidadosamente verificado antes de sua colocação, devendo o mesmo ser novo e não se permitindo quaisquer defeitos decorrentes de fabricação, transportes, manuseios e instalação inadequada.

15. Instalações Hidráulicas

O presente memorial refere-se ao projeto de Instalações Hidráulicas prediais para a presente edificação.

O projeto abrange os seguintes sistemas:

- Água Fria (NBR 5626)
- Esgoto Sanitário (NBR 8160)
- Drenagem de Águas Pluviais (NBR 10844)
- Incêndio (DE 56.819)

15.1. Instalações Hidráulicas

15.1.1. Introdução

Foram adotados critérios visando dar funcionalidade, facilidade de manutenção, aliadas a racionalização quanto ao uso e tipo de materiais visando os custos das instalações.

O projeto foi desenvolvido baseado nas Normas Técnicas da ABNT e nas recomendações dos fabricantes dos materiais utilizados. As instalações hidráulicas e sanitárias deverão ser executadas conforme indicado no projeto.

18

Assinado por 1 pessoa: CARLOS GARCIA
Para verificar a validade das assinaturas, acesse <https://jacupiranga.1doc.com.br/verificacao/A0C6-351F-53C5-493A> e informe o código A0C6-351F-53C5-493A



SDRCAP2021044186DMI





Prefeitura Municipal de Jacupiranga

ESTADO DE SÃO PAULO

CNPJ/MF 46.582.185/0001-90 – Insc. Estadual Isenta – www.jacupiranga.sp.gov.br - Fone (13)38646400
Av. Hilda Mohring de Macedo, 777, Vila Elias, CEP 11940-000 – Jacupiranga / SP.



15.1.2. Sistema de Água Fria

A alimentação da edificação será feita através do prolongamento da rede pública de abastecimento até o hidrômetro, localizado e especificado conforme Normas das Concessionárias do local do empreendimento. A edificação possui reserva de água com volume total de 1.310 litros sobre a laje da edificação composto por caixas de fibra de vidro e distribuição por gravidade para os pontos dos sanitários e da cozinha. Foram previstos registros de bloqueio nos ramais principais permitindo, quando da manutenção o isolamento de áreas, para não prejudicar o abastecimento geral. O consumo foi estimado em 50 l/p/d com 20 consumidores e os reservatórios tem capacidade total mínima de 1 dia de consumo. Caso a legislação local exija outros volumes para reserva de consumo, esta deverá ser seguida adaptando-se os projetos onde necessário.

15.1.3. Sistema de Esgoto Sanitário

Os ramais serão ligados à caixa de inspeção e a prumada de ventilação prolongada até acima da cobertura.

O ramal da pia de cozinha será ligada à uma caixa de gordura e ligada à caixa de inspeção.

15.1.4. Sistema de Drenagem de Águas Pluviais

A captação de águas pluviais está prevista conforme definido em projeto.

Poderá haver necessidade de rede condominial e/ou reservatório de retenção no empreendimento.

Toda a água de chuva das coberturas será captada por calhas e lançadas na calçada da edificação.

15.1.5. Sistema de Proteção e Combate a Incêndios

15.1.5.1. Classificação da Edificação

- Ocupação: grupo D-1, escritório
- Carga de Incêndio: risco baixo – 300 MJ/m²

15.1.5.2. Medidas de Segurança contra Incêndio

Levando-se em conta as características físicas da construção, cuja área construída é inferior a 750 m² e cuja altura total, a contar do piso do pavimento mais baixo ao do mais elevado, não ultrapassa em 12 metros e tendo em vista a ocupação e a classificação quanto à altura, a edificação deverá ter as seguintes medidas de segurança: extintores manuais, sinalização e iluminação de emergência.

19

Assinado por 1 pessoa: CARLOS GARCIA
 Para verificar a validade das assinaturas, acesse <https://jacupiranga.1doc.com.br/verificacao/A0C6-351F-53C5-493A> e informe o código A0C6-351F-53C5-493A
 SDRCAP2021044186DMI





Prefeitura Municipal de Jacupiranga

ESTADO DE SÃO PAULO

CNPJ/MF 46.582.185/0001-90 – Insc. Estadual Isenta – www.jacupiranga.sp.gov.br - Fone (13)38646400
Av. Hilda Mohring de Macedo, 777, Vila Elias, CEP 11940-000 – Jacupiranga / SP.



15.1.5.3. Sistema de Proteção por Extintores

Os tipos de extintores manuais adotados e suas respectivas capacidades nominais, equivalentes a 1 unidade extintora cada, foram os seguintes: água pressurizada (10 litros), pó químico seco BC (4 kg) e gás carbônico (6 kg).

O critério usado na determinação das quantidades foi baseado no conceito de unidade extintora, conforme a Instrução Técnica – IT-21 do Corpo de Bombeiros.

Os extintores foram dispostos, tanto quanto possível, equidistantes entre si e distribuídos de maneira tal que poderão ser alcançados de qualquer ponto da área protegida, sem que haja necessidade de serem percorridos, pelo operador, mais de 25 metros, como decorrência do risco da área a proteger.

15.2. Especificações de Materiais e Equipamentos

Todos os materiais/componentes devem seguir comprovadamente as prescrições das Normas Técnicas da ABNT.

15.2.1. Água Fria

15.2.1.1. Tubulações

Tubos de PVC rígido, juntas soldáveis, classe A, pressão de serviço 7,5 kgf/cm².

15.2.1.2. Conexões

Conexões de PVC rígido, pressão de serviço de 7,5 kgf/cm², com bolsa para juntas soldáveis e/ou roscáveis, conforme projeto.

15.2.1.3. Registros de Gaveta

Deverão ser em liga de cobre ou bronze, pressão de serviço de 10 kgf/cm², classe 125, acabamento bruto ou polido, conforme projeto.

15.2.1.4. Registros de Pressão

Deverão ser em liga de cobre ou bronze, pressão de serviço de 8,5 kgf/cm², acabamento polido, classe 125.

15.2.1.5. Torneira de Boia

Deverá ser em liga de cobre ou bronze, vedação tipo macho e fêmea, haste de latão fundido e bóia em polietileno de alta densidade.

15.2.1.6. Caixas d'Água

O reservatório deverá ser pré-fabricados em fibra de vidro, com tampa, com capacidade indicada em projeto, apoiados sobre base plana. Poderão ser utilizados reservatórios em outros materiais, desde que avaliados e aceitos pela CDHU.

20

Assinado por 1 pessoa: DENIS DA SILVA PINTO
Para verificar a validade das assinaturas, acesse <https://jacupiranga.1doc.com.br/verificacao/D2A8-0075-857A-7A69> e informe o código D2A8-0075-857A-7A69
Acesso em: 10/05/2022 às 10:00:00
CARLOS GARCIA
Acesso em: 10/05/2022 às 10:00:00
Para verificar a validade das assinaturas, acesse <https://jacupiranga.1doc.com.br/verificacao/A0C6-351F-53C5-493A> e informe o código A0C6-351F-53C5-493A
SDRCAP2021044186DMI





Prefeitura Municipal de Jacupiranga

ESTADO DE SÃO PAULO

CNPJ/MF 46.582.185/0001-90 – Insc. Estadual Isenta – www.jacupiranga.sp.gov.br - Fone (13)38646400
Av. Hilda Mohring de Macedo, 777, Vila Elias, CEP 11940-000 – Jacupiranga / SP.



15.2.1.7. Cavalete

O material do cavalete está indicado em projeto, conforme solução adotada. Havendo padronização municipal específica, esta deverá ser adotada.

15.2.2. Esgoto Sanitário

15.2.2.1. Tubulações e Conexões

Os tubos de ventilação, coleta e afastamento de esgotos deverão ser de PVC rígido branco, com bolsa e junta soldável para os diâmetros de 40 mm e de bolsa e junta elástica para os demais diâmetros.

15.2.2.2. Caixas de Inspeção, Caixas Sifonadas Especiais e Caixas de Gordura

As caixas serão construídas em alvenaria, assentadas e revestidas internamente com argamassa de cimento e areia no traço 1:3.

As Caixas de Inspeção terão seu revestimento interno queimado com cimento e as de gordura e as sifonadas especiais serão impermeabilizadas. As dimensões internas estão indicadas no projeto. Terão tampa de fechamento hermético e fundo de concreto. As caixas poderão ser pré-fabricadas em concreto ou em PVC/ABS. Caixas em concreto classe C20 (cobrimento mínimo da armadura de 20mm).

15.2.2.3. Desconectores

Todos os desconectores (caixas sifonadas, ralos ou sifões) deverão ser em PVC rígido e atender às mesmas especificações dos tubos e conexões respectivos. O sifão utilizado no tanque deverá ser do tipo sanfonado e o da pia de cozinha e do lavatório em PVC rígido tipo copo.

15.2.3. Sistema de Drenagem de Águas Pluviais

A captação de águas pluviais será prevista, quando necessária, conforme definido em projeto.

15.2.3.1. Calhas, Condutores e Conexões

As calhas, condutores e conexões deverão ser em PVC rígido ou chapa metálica galvanizada, conforme projeto.

Haverá buzinos extravasores nas calhas tipo platibanda.

Os condutores e conexões deverão ser em PVC rígido, série R.

Se necessário deverá ser previsto tubo camisa em ferro fundido para a proteção mecânica dos condutores.

Assinado por 1 pessoa: CARLOS GARCIA
Para verificar a validade das assinaturas, acesse <https://jacupiranga.1doc.com.br/verificacao/A0C6-351F-53C5-493A> e informe o código A0C6-351F-53C5-493A
SDRCAP2021044186DM





Prefeitura Municipal de Jacupiranga

ESTADO DE SÃO PAULO

CNPJ/MF 46.582.185/0001-90 – Insc. Estadual Isenta – www.jacupiranga.sp.gov.br - Fone (13)38646400
Av. Hilda Mohring de Macedo, 777, Vila Elias, CEP 11940-000 – Jacupiranga / SP.



15.3. Especificações de Serviços e Montagens

15.3.1. Generalidades

As especificações e os desenhos destinam-se a descrição e a execução de uma obra completamente acabada.

A Construtora aceita e concorda que os serviços objeto dos documentos contratuais, deverão ser complementados em todos os seus detalhes, ainda que cada item necessariamente envolvido não seja especificamente mencionado.

A Construtora não poderá prevalecer-se de qualquer erro, manifestamente involuntário ou de qualquer omissão, eventualmente existente, para eximir-se de suas responsabilidades.

A Construtora obriga-se a satisfazer a todos os requisitos constantes dos desenhos e especificações.

No caso de erros ou discrepâncias, as especificações deverão prevalecer sobre os desenhos, devendo o fato, de qualquer forma, ser comunicado à CDHU.

Se de Contrato, constarem condições especiais e especificações gerais, as condições deverão prevalecer sobre as plantas e especificações gerais, quando existirem discrepâncias entre as mesmas.

As cotas que constarem dos desenhos deverão predominar, caso houver discrepâncias entre as escalas e dimensões, O Engenheiro Residente deverá efetuar todas as correções e interpretações que forem julgadas necessárias para o término da obra da maneira satisfatória.

Todos os adornos, melhoramentos, etc, indicados nos desenhos ou nos detalhes, ou parcialmente desenhados para qualquer área ou local em particular, deverão ser considerados para áreas ou locais semelhantes, a não ser que haja clara indicação ou anotação em contrário.

Igualmente, se com relação a quaisquer outras partes dos serviços, apenas uma parte estiver desenhada, todo o serviço deverá estar de acordo com a parte assim detalhada e assim deverá ser considerado para continuar através de todas as áreas ou locais semelhantes, a menos que indicado ou anotado diferentemente.

O projeto compõe-se basicamente de conjunto de desenhos e memoriais descritivos, referentes a cada uma das áreas componentes da obra geral.

Quaisquer outros detalhes e esclarecimentos necessários serão julgados e decididos de comum acordo entre a Construtora e a CDHU.

O projeto acima citado poderá ser modificado e/ou acrescido, a qualquer tempo a critério exclusivo da CDHU, que de comum acordo com a Construtora, fará as implicações e acertos decorrentes, visando à boa continuidade da obra.

22

Assinado por 1 pessoa: CARLOS GARCIA
Para verificar a validade das assinaturas, acesse <https://jacupiranga.1doc.com.br/verificacao/A0C6-351F-53C5-493A> e informe o código A0C6-351F-53C5-493A
SDRCAP2021044186DMI





Prefeitura Municipal de Jacupiranga

ESTADO DE SÃO PAULO

CNPJ/MF 46.582.185/0001-90 – Insc. Estadual Isenta – www.jacupiranga.sp.gov.br - Fone (13)38646400
Av. Hilda Mohring de Macedo, 777, Vila Elias, CEP 11940-000 – Jacupiranga / SP.



A Construtora será responsável pela pintura de todas as tubulações expostas, quadros, equipamentos, caixas de passagem, etc, nas cores recomendadas pelos padrões da CDHU.

A Construtora será responsável pela total quantificação dos materiais e serviços.

O material será entregue na obra e a responsabilidade pela guarda, proteção e aplicação serão da Construtora.

As ligações definitivas de água, esgoto e energia só deverão ser feitas quando da entrega e aceitação final da obra.

Para tanto deverão ser previstas ligações provisórias a partir das entradas da obra.

A Construtora deverá fazer os remanejamentos das redes de esgoto, água, energia elétrica e telefone antes do início da terraplenagem, evitando-se desta forma qualquer interrupção de fornecimento das utilidades às instalações ou edifícios, por ventura, em funcionamento.

15.3.2. Especificações Básicas

15.3.2.1. Execução dos Serviços

Os serviços serão executados de acordo com os desenhos de projeto e as indicações e especificações do presente memorial.

A construtora deverá, se necessário, manter contato com as repartições competentes, a fim de obter as necessárias aprovações dos serviços a serem executados, bem como fazer os pedidos de ligações e inspeções.

Os serviços deverão ser executados de acordo com o andamento da obra, devendo ser observadas as seguintes disposições:

- Os serviços serão executados por operários especializados.
- Deverão ser empregados nos serviços, somente ferramentas apropriadas a cada tipo de trabalho.
- Nas passagens em ângulos quando existirem, em vigas e pilares, deixar previamente instaladas as tubulações projetadas.
- Nas passagens retas em vigas e pilares, deixar um tubo camisa de ferro fundido ou PVC, com bitola acima da projetada.
- Nas passagens das lajes, deixar caixas de madeira com dimensões apropriadas, com a tubulação projetada.
- Quando conveniente, as tubulações embutidas, serão montadas antes do assentamento da alvenaria.
- Todos os ramais horizontais das tubulações que trabalharem com escoamento livre serão assentes sobre apoio, a saber:

23

Assinado por: CARLOS GARCIA
Para verificar a validade das assinaturas, acesse <https://jacupiranga.1doc.com.br/verificacao/A0C6.351F-53C5-493A> e informe o código A0C6.351F-53C5-493A





Prefeitura Municipal de Jacupiranga

ESTADO DE SÃO PAULO

CNPJ/MF 46.582.185/0001-90 – Insc. Estadual Isenta – www.jacupiranga.sp.gov.br - Fone (13)38646400
Av. Hilda Mohring de Macedo, 777, Vila Elias, CEP 11940-000 – Jacupiranga / SP.



- Ramais sob a terra serão apoiados diretamente no solo compactado adequadamente. Em casos de solo com baixa resistência ($SPT \leq 4$), que possam vir a comprometer a estabilidade da tubulação, danificando-a, deverão ser apoiados em uma base de concreto magro.
- Ramais sobre lajes: serão apoiados sobre blocos de concreto ou tijolos, espaçados de 1,0 m e com apoios extras nas mudanças de direção e quando houver pisos concentrados, tais como regastos.
- Ramais sob lajes: serão apoiados por braçadeiras que serão fixadas nas lajes, espaçadas de tal forma a se obter uma boa fixação das tubulações.
 - A declividade mínima da tubulação de esgoto será de 2%.
 - A declividade mínima da tubulação de águas pluviais será de 0,5%.
 - As tubulações verticais, quando não embutidas, deverão ser fixadas por braçadeiras galvanizadas, com espaçamento tal que garanta uma boa fixação.
 - As juntas dos tubos de ferro galvanizado, serão roscadas, sendo as roscas abertas, com bastante cuidado, e para a vedação das mesmas, deverá ser usada fita teflon.
 - As interligações entre materiais diferentes serão feitas usando-se somente peças especiais para este fim.
 - Não serão aceitas curvas forçadas nas tubulações sendo que nas mudanças de direções serão usadas somente peças apropriadas do mesmo material, de forma a se conseguir ângulos perfeitos.
 - Durante a construção, as extremidades livres das canalizações serão vedadas, a fim de se evitar futuras obstruções.
 - Para facilitar em qualquer tempo, as desmontagens das tubulações, deverão ser colocadas, onde necessárias, uniões e conexões roscadas.
 - A colocação dos aparelhos sanitários deverá ser feita com o máximo de esmero, de modo a se obter uma vedação perfeita nas ligações de água e nas de esgoto, e um acabamento de primeira qualidade.
 - As tubulações de cobre deverão ser soldadas (solda sem chumbo 97% Sn x 3% Cu para conexões sem anel de solda) NBR 15.489.
 - Nas juntas roscáveis será utilizada fita teflon.
 - As extremidades abertas das tubulações de ventilação sobre a cobertura do prédio, deverão ser protegidas por chapéus.
 - Todos os sistemas deverão ser testados conforme especificações das Normas Técnicas da ABNT de projeto.

Todas as provas e os testes de funcionamento dos aparelhos e equipamentos serão feitos na presença do Engenheiro Fiscal da Obra.

Assinado por 1 pessoa: DENIS DA SILVA PINTO
Para verificar a validade das assinaturas, acesse <https://jacupiranga.1doc.com.br/verificacao/D2A8-0075-857A-7A69> e informe o código D2A8-0075-857A-7A69
Assinado por Carlos Garcia
Para verificar a validade das assinaturas, acesse <https://jacupiranga.1doc.com.br/verificacao/A0C6-351F-53C5-493A> e informe o código A0C6-351F-53C5-493A
SDRCAP2021044186DMI





Prefeitura Municipal de Jacupiranga

ESTADO DE SÃO PAULO

CNPJ/MF 46.582.185/0001-90 – Insc. Estadual Isenta – www.jacupiranga.sp.gov.br - Fone (13)38646400
Av. Hilda Mohring de Macedo, 777, Vila Elias, CEP 11940-000 – Jacupiranga / SP.



15.3.2.2. Serviços Externos

- Locação

A tubulação deverá ser locada de acordo com o projeto respectivo, admitindo-se certa flexibilidade na escolha definitiva de sua posição, em função das peculiaridades da obra.

- Forma e Dimensão da Vala

A vala deve ser escavada de modo a resultar uma seção retangular. Caso o solo não possua coesão suficiente para permitir a estabilidade das paredes, admitem-se taludes a partir do dorso do tubo.

A largura da vala deverá ser tão reduzida quanto possível, respeitando o limite mínimo de $D+30$ cm, onde D = diâmetro externo do tubo a assentar em cm.

Nas travessias, onde a tubulação passar sob o leito carroçável, a profundidade da vala deverá ser tal que resulte em um mínimo de 80 cm para o recobrimento da tubulação.

Quando o assentamento se der no passeio ou em outras áreas de pedestres, o limite acima poderá ser reduzido, respeitando os indicados no projeto.

- Escavação

As valas para receberem as tubulações serão escavadas segundo a linha de eixo, obedecendo ao projeto.

A escavação será feita pelo processo mecânico ou manual, julgado mais eficiente.

O material escavado será colocado de um lado da vala, de tal modo que, entre a borda da escavação e o pé do monte de terra, fique pelo menos um espaço de 30 cm.

- Preparo da Vala

No caso em que o fundo da vala apresente solo rochoso, entre este e os tubos deverá ser interposta uma camada terrosa, isenta de corpos estranhos e que tenha uma espessura não inferior a 10 cm.

No caso do fundo da vala se apresentar em rocha decomposta, deverá ser interposta uma camada terrosa, isenta de pedras ou corpos estranhos e que tenha uma espessura não inferior a 15 cm.

- Assentamento

Antes do assentamento, os tubos devem ser dispostos linearmente ao longo da vala, bem como as Conexões e peças especiais.

As tubulações poderão ser deslocadas para as frentes de serviço com bastante antecedência.

Para a montagem das tubulações deverão ser obedecidas rigorosamente, as instruções dos fabricantes respectivos.

25

Assinado por 1 pessoa: DENIS DA SILVA PINTO
 Para verificar a validade das assinaturas, acesse <https://jacupiranga.1doc.com.br/verificacao/D2A8-0075-857A-7A69> e informe o código D2A8-0075-857A-7A69
 Assinado por 1 pessoa: CARLOS GARCIA
 Para verificar a validade das assinaturas, acesse <https://jacupiranga.1doc.com.br/verificacao/A0C6-351F-53C5-493A> e informe o código A0C6-351F-53C5-493A
 SDRCAP2021044186DM





Prefeitura Municipal de Jacupiranga

ESTADO DE SÃO PAULO

CNPJ/MF 46.582.185/0001-90 – Insc. Estadual Isenta – www.jacupiranga.sp.gov.br - Fone (13)38646400
Av. Hilda Mohring de Macedo, 777, Vila Elias, CEP 11940-000 – Jacupiranga / SP.



Sempre que houver paralisação dos trabalhos de assentamento, a extremidade do último tubo deverá ser fechada para impedir a introdução de corpos estranhos.

A imobilização dos tubos durante a montagem deverá ser conseguida por meio de terra colocada ao lado da tubulação e adensada cuidadosamente, não sendo permitida a introdução de pedras e outros corpos duros.

No caso de assentamento de tubulações de materiais diferentes, deverão ser utilizadas peças especiais (adaptadores) apropriadas.

- Ancoragens

Todas as curvas formando ângulos iguais ou superiores a 22° 30' e todos os tês deverão ser ancorados, mormente as Conexões das linhas de recalque, estas com ângulos superiores a 11°15'.

A pressão a ser utilizada para o dimensionamento das ancoragens será a equivalente a diferença de nível entre o N.A. do reservatório que alimenta a rede e a cota do terreno no ponto considerado, admitindo-se condições estáticas de funcionamento.

- Preenchimento das Valas

Após a colocação definitiva dos tubos e peças especiais na base de assentamento, as partes laterais da vala serão preenchidas com material absolutamente isento de pedras, em camadas não superiores a 10 cm, até uma cota de 30 cm acima da geratriz superior do tubo.

Na primeira camada, esse material será forçado a ocupar a parte inferior da tubulação, por meio da movimentação adequada de pás.

O adensamento deverá ser feito cuidadosamente com soquetes manuais evitando choque com os tubos já assentados de maneira que a estabilidade transversal da canalização fique perfeitamente garantida.

Em seguida, o preenchimento continuará em camadas de 10 cm de espessura, com material ainda isento de pedras, até cerca de 30 cm acima da geratriz superior da canalização. Em cada camada será feito um adensamento manual somente nas partes laterais, fora da zona ocupada pelos tubos.

Na camada seguinte, além da compactação rigorosa nas laterais, será feita uma compactação cuidadosa da zona central da vala, a fim de garantir a perfeita estabilidade longitudinal da tubulação.

O reaterro descrito nos itens acima, numa primeira fase, não será aplicado nas regiões das juntas. Estas serão preenchidas após os ensaios da linha.

Após os ensaios de pressão e estanqueidade das canalizações, deverá ser completado o aterro das valas.

As zonas descobertas nas proximidades das juntas serão aterradas com os mesmos cuidados apontados anteriormente até a altura de 30 cm acima da geratriz superior da tubulação.

26

Assinado por 1 pessoa: DENIS DA SILVA PINTO
Para verificar a validade das assinaturas, acesse <https://jacupiranga.1doc.com.br/verificacao/D2A8-0075-857A-7A69> e informe o código D2A8-0075-857A-7A69

Assinado por 1 pessoa: CARLOS GARCIA
Para verificar a validade das assinaturas, acesse <https://jacupiranga.1doc.com.br/verificacao/A0C6-351F-53C5-493A> e informe o código A0C6-351F-53C5-493A

SDRCAP2021044186DMI





Prefeitura Municipal de Jacupiranga

ESTADO DE SÃO PAULO

CNPJ/MF 46.582.185/0001-90 – Insc. Estadual Isenta – www.jacupiranga.sp.gov.br - Fone (13)38646400
Av. Hilda Mohring de Macedo, 777, Vila Elias, CEP 11940-000 – Jacupiranga / SP.



O restante do aterro, até a superfície do terreno será preenchido, sempre que possível, com material da própria escavação, mas não contendo pedras com dimensões superiores a 5 cm.

Este material será adensado em camadas de 20 ou 30 cm, até atingir densidade e compactação comparável à do terreno natural adjacente.

15.3.2.3. Materiais a empregar

A não ser quando especificado em contrário, os materiais serão todos nacionais, de primeira qualidade. A expressão de "primeira qualidade" tem nas presentes especificações, o sentido que lhe é usualmente dado no comércio; indica quando existem diferentes gradações de qualidade de um mesmo produto, a gradação de qualidade superior.

Quando houver motivos ponderáveis para a substituição de um material especificado por outro, a Contratada, em tempo hábil, apresentará por escrito através da Fiscalização, a proposta de substituição.

O estudo e aprovação dos pedidos de substituição só poderão ser efetuados quando cumpridas as seguintes exigências:

- Declaração através de orçamento de que a substituição se fará com economia ou sem ônus para a CDHU;
- Apresentação de provas, pelo interessado, da equivalência técnica do produto proposto ao especificado, tendo como peça técnica o laudo do exame comparativo dos materiais; laudo este efetuado por laboratório tecnológico idôneo;
- Os casos, nos quais não puder ser estabelecida a equivalência, devem ser submetidos à avaliação da CDHU.

15.3.2.4. Materiais Usados e Danificados

Não será permitido o emprego de materiais usados e/ou danificados.

16. Instalações de Gás Combustível Domiciliares

16.1. Generalidades

O presente memorial refere-se ao projeto de Instalações de Gás Combustível para a presente edificação.

16.2. Normas e Especificações

Para o desenvolvimento do projeto acima referido foram observadas as Normas, códigos e recomendações das entidades a seguir relacionadas:

- ABNT - Associação Brasileira de Normas Técnicas (NBR 15526, NBR 13523, NBR 13103)
- COMGÁS - Companhia de Gás de São Paulo (RIP)

Assinado por 1 pessoa: DENIS DA SILVA PINTO
Para verificar a validade das assinaturas, acesse <https://jacupiranga.1doc.com.br/verificacao/D2A8-0075-857A-7A69> e informe o código D2A8-0075-857A-7A69
Assinado por 1 pessoa: CARLOS GARCIA
Para verificar a validade das assinaturas, acesse <https://jacupiranga.1doc.com.br/verificacao/A0C6-351F-53C5-493A> e informe o código A0C6-351F-53C5-493A
SDRCAP2021044186DMI





Prefeitura Municipal de Jacupiranga

ESTADO DE SÃO PAULO

CNPJ/MF 46.582.185/0001-90 – Insc. Estadual Isenta – www.jacupiranga.sp.gov.br - Fone (13)38646400
Av. Hilda Mohring de Macedo, 777, Vila Elias, CEP 11940-000 – Jacupiranga / SP.



- PMSP - Prefeitura Municipal de São Paulo
- Normas e Recomendações das Concessionárias de GLP

16.3. Instalações de Gás Combustível

16.3.1. Introdução

Foram adotados critérios visando dar funcionalidade, facilidade de manutenção, aliadas a racionalização quanto ao uso e tipo de materiais visando os custos das Instalações.

O projeto foi desenvolvido baseado nas Normas Técnicas da ABNT citadas acima, bem como nas normas, recomendações e especificações das concessionárias de serviços públicos e nas recomendações dos fabricantes dos materiais utilizados. As instalações deverão ser executadas conforme indicado no projeto.

16.3.2. Sistema Adotado

O sistema projetado prevê as opções de utilização de gás GLP. Deverá ser utilizado cilindros P13. O abrigo para estes cilindros está especificado e locado no projeto de arquitetura.

Foi prevista a instalação de fogão de 4 bocas com forno.

Caso exista rede pública de gás, o ramal de entrada e o abrigo para medidor deverá ser projetado e dimensionado pela Construtora e submetido à CDHU para análise e aprovação.

16.4. Especificações de Materiais e Equipamentos

Todos os materiais/componentes devem seguir comprovadamente as prescrições das Normas Técnicas da ABNT.

16.4.1. Tubulações

Tubo de cobre sem costura, classe A.

16.4.2. Conexões

As conexões deverão ser em cobre ou bronze, soldável ou rosqueável, conforme definição do projeto.

As roscas deverão ser do tipo BSP.

16.5. Especificações de Serviços e Montagens

16.5.1. Generalidades

As Especificações e os desenhos destinam-se a descrição e a execução de uma obra completamente acabada.

Assinado por: CARLOS GARCIA
Para verificar a validade das assinaturas, acesse <https://jacupiranga.1doc.com.br/verificacao/A0C6-351F-53C5-493A> e informe o código A0C6-351F-53C5-493A
SDRCAP2021044186DMI





Prefeitura Municipal de Jacupiranga

ESTADO DE SÃO PAULO

CNPJ/MF 46.582.185/0001-90 – Insc. Estadual Isenta – www.jacupiranga.sp.gov.br - Fone (13)38646400
Av. Hilda Mohring de Macedo, 777, Vila Elias, CEP 11940-000 – Jacupiranga / SP.



A Construtora aceita e concorda que os serviços objeto dos documentos contratuais, deverão ser complementados em todos os seus detalhes, ainda que cada item necessariamente envolvido não seja especificamente mencionado.

A Construtora não poderá prevalecer-se de qualquer erro, manifestamente involuntário ou de qualquer omissão, eventualmente existente, para eximir-se de suas responsabilidades.

A Construtora obriga-se a satisfazer a todos os requisitos constantes dos desenhos e Especificações.

No caso de erros ou discrepâncias, as Especificações deverão prevalecer sobre os desenhos, devendo o fato, de qualquer forma, ser comunicado à fiscalização da CDHU.

Se de Contrato, constarem condições especiais e Especificações gerais, as condições deverão prevalecer sobre as plantas e Especificações gerais, quando existirem discrepâncias entre as mesmas.

As cotas que constarem dos desenhos deverão predominar, caso houver discrepâncias entre as escalas e dimensões, O Engenheiro Residente deverá efetuar todas as correções e interpretações que forem julgadas necessárias para o término da obra da maneira satisfatória.

Todos os adornos, melhoramentos, etc, indicados nos desenhos ou nos detalhes, ou parcialmente desenhados para qualquer área ou local em particular, deverão ser considerados para áreas ou locais semelhantes, a não ser que haja clara indicação ou anotação em contrário.

Igualmente, se com relação a quaisquer outras partes dos serviços, apenas uma parte estiver desenhada, todo o serviço deverá estar de acordo com a parte assim detalhada e assim deverá ser considerado para continuar através de todas as áreas ou locais semelhantes, a menos que indicado ou anotado diferentemente.

O projeto compõe-se basicamente de conjunto de desenhos e memoriais descritivos, referentes a cada uma das áreas componentes da obra geral.

Quaisquer outros detalhes e esclarecimentos necessários serão julgados e decididos de comum acordo entre a Construtora e a CDHU.

O projeto acima citado poderá ser modificado e/ou acrescido, a qualquer tempo a critério exclusivo da CDHU, que de comum acordo com a Construtora, ficará as implicações e acertos decorrentes, visando à boa continuidade da obra.

A Construtora será responsável pela pintura de todas as tubulações expostas, quadros, equipamentos, caixas de passagem, etc, nas cores recomendadas pelos padrões da CDHU.

A Construtora será responsável pela total quantificação dos materiais e serviços.

29

Assinado por 1 pessoa: DENIS DA SILVA PINTO
Para verificar a validade das assinaturas, acesse <https://jacupiranga.1doc.com.br/verificacao/D2A8-0075-857A-7A69> e informe o código D2A8-0075-857A-7A69
Acesso em: 11/05/2022 às 10:44:18 AM
CARLOS GARCIA
Painel Verificador de Validade das Assinaturas - Acesso em: <https://jacupiranga.1doc.com.br/verificacao/A0C6-351F-53C5-493A> e informe o código A0C6-351F-53C5-493A
SDRCAP2021044186DMI





Prefeitura Municipal de Jacupiranga

ESTADO DE SÃO PAULO

CNPJ/MF 46.582.185/0001-90 – Insc. Estadual Isenta – www.jacupiranga.sp.gov.br - Fone (13)38646400
Av. Hilda Mohring de Macedo, 777, Vila Elias, CEP 11940-000 – Jacupiranga / SP.



O material será entregue na obra e a responsabilidade pela guarda, proteção e aplicação será da Construtora.

As ligações definitivas de água, energia, esgoto e gás só deverão ser feitas quando da entrega e aceitação final da obra.

Para tanto deverão ser previstas ligações provisórias a partir das entradas da obra.

A Construtora deverá fazer os remanejamentos das redes de esgoto, água, energia elétrica e telefone antes do início da terraplenagem, evitando-se desta forma qualquer interrupção de fornecimento das utilidades às instalações ou edifícios, por ventura, em funcionamento.

16.5.2. Especificações Básicas

16.5.2.1. Execução dos Serviços

Os serviços serão executados de acordo com os desenhos de projeto e as indicações e especificações do presente memorial.

A Construtora deverá, se necessário, manter contato com as repartições competentes, a fim de obter as necessárias aprovações dos serviços a serem executados, bem como fazer os pedidos de ligações e inspeções.

Os serviços deverão ser executados de acordo com o andamento da obra, devendo ser observadas as seguintes disposições:

- Os serviços serão executados por operários especializados.
 - Deverão ser empregados nos serviços, somente ferramentas apropriadas a cada tipo de trabalho.
 - Nas passagens em ângulos quando existirem, em vigas e pilares, deixar previamente instaladas as tubulações projetadas.
 - Nas passagens retas em vigas e pilares, deixar um tubo camisa de ferro fundido ou PVC, com bitola acima da projetada.
 - Nas passagens das lajes, deixar caixas de madeira com dimensões apropriadas, com a tubulação projetada.
 - Quando conveniente, as tubulações embutidas, serão montadas antes do assentamento da alvenaria.
 - Todos os ramais horizontais serão assentes sobre apoio, a saber:
 - Ramais sob a terra serão apoiados diretamente no solo compactado adequadamente. Em casos de solo com baixa resistência ($SPT \leq 4$), que possam vir a comprometer a estabilidade da tubulação, danificando-a, deverão ser apoiados em uma base de concreto magro.
 - Ramais sobre lajes: serão apoiados sobre blocos de concreto ou tijolos, espaçados de 1,0 m e com apoios extras nas mudanças de direção.

30

Assinado por 1 pessoa: CARLOS GARCIA
 Para verificar a validade das assinaturas, acesse <https://jacupiranga.1doc.com.br/verificacao/A0C6-351F-53C5-493A> e informe o código A0C6-351F-53C5-493A
 SDRCAP2021044186DMI





Prefeitura Municipal de Jacupiranga

ESTADO DE SÃO PAULO

CNPJ/MF 46.582.185/0001-90 – Insc. Estadual Isenta – www.jacupiranga.sp.gov.br - Fone (13)38646400
Av. Hilda Mohring de Macedo, 777, Vila Elias, CEP 11940-000 – Jacupiranga / SP.



- Ramais sob lajes: serão apoiados por braçadeiras que serão fixadas nas lajes, espaçadas de tal forma a se obter uma boa fixação das tubulações e isolados devidamente contra corrosão.
 - As tubulações, quando não embutidas, deverão ser fixadas por braçadeiras galvanizadas, com espaçamento tal que garanta uma boa fixação (evitar corrosão galvânica).
 - As tubulações de cobre deverão ser soldadas (solda sem chumbo 97% Sn x 3% Cu para conexões sem anel de solda) NBR 15489/15345.
 - As interligações entre materiais diferentes serão feitas usando-se somente peças especiais para este fim (evitar corrosão galvânica).
 - Não serão aceitas curvas forçadas nas tubulações sendo que nas mudanças de direções serão usadas somente peças apropriadas do mesmo material, de forma a se conseguir ângulos perfeitos.
 - Durante a construção, as extremidades livres das canalizações serão vedadas, a fim de se evitar futuras obstruções.
 - Para facilitar em qualquer tempo, as desmontagens das tubulações, deverão ser colocadas, onde necessárias, uniões e conexões roscadas.
 - A instalação de fogões e aquecedores, quando for o caso, deverá ser feita por profissional habilitado.
 - Quando aparentes as tubulações deverão ser pintadas (com tinta que suporte as características do ambiente onde a tubulação está instalada) na cor amarelo (código 5Y8/12 do código Munsell ou 110 Pantone).
 - As instalações serão testadas injetando-se ar ou gás inerte conforme especificado pelas normas técnicas de projeto. Todas as provas e os testes de funcionamento dos aparelhos e equipamentos serão feitos na presença do Engenheiro Fiscal da Obra.

16.5.2.2. Serviços Externos

- Locação

A tubulação deverá ser locada de acordo com o projeto respectivo, admitindo-se certa flexibilidade na escolha definitiva de sua posição, em função das peculiaridades da obra.

- Forma e Dimensão da Vala

A vala deve ser escavada de modo a resultar uma seção retangular. Caso o solo não possua coesão suficiente para permitir a estabilidade das paredes, admite-se taludes a partir do dorso do tubo.

- Escavação

As valas para receberem as tubulações serão escavadas segundo a linha de eixo, obedecendo ao projeto.

Assinado por 1 pessoa: CARLOS GARCIA
 Para verificar a validade das assinaturas, acesse <https://jacupiranga.1doc.com.br/verificacao/A0C6-351F-53C5-493A> e informe o código A0C6-351F-53C5-493A
 SDRCAP2021044186DM





Prefeitura Municipal de Jacupiranga

ESTADO DE SÃO PAULO

CNPJ/MF 46.582.185/0001-90 – Insc. Estadual Isenta – www.jacupiranga.sp.gov.br - Fone (13)38646400
Av. Hilda Mohring de Macedo, 777, Vila Elias, CEP 11940-000 – Jacupiranga / SP.



A escavação será feita pelo processo mecânico ou manual, julgado mais eficiente.

O material escavado será colocado de um lado da vala, de tal modo que, entre a borda da escavação e o pé do monte de terra, fique pelo menos um espaço de 30 cm.

- Preparo da Vala

No caso em que o fundo da vala apresente solo rochoso, entre este e os tubos deverá ser interposta uma camada terrosa, isenta de corpos estranhos e que tenha uma espessura não inferior a 10 cm.

No caso do fundo da vala se apresentar em rocha decomposta, deverá ser interposta uma camada terrosa, isenta de pedras ou corpos estranhos e que tenha uma espessura não inferior a 15 cm.

- Assentamento

Os ramais internos deverão ficar assentados a 0,35 m de profundidade (0,50 m no caso de locais sujeitos a tráfego de veículos), no mínimo e deverão ser afastados no mínimo 0,30 m de tubulações de outra natureza. Em caso de superposição de canalizações, deverão ficar acima de outras tubulações.

As tubulações serão envelopadas em concreto magro no traço 1:2:9 (cobrimento de +/- 2,0 cm) e com sinalização enterrada feita com fita plástica em toda sua extensão.

Deverá ser obedecidas a distância de 5,0 m da entrada de energia elétrica (acima de 12.000 V) e seus elementos (malhas de terra de para-raios, subestações, postes, etc.). Na impossibilidade de se atender ao afastamento recomendado, medidas mitigatórias devem ser implantadas para garantir a atenuação da interferência eletromagnética geradas por estas malhas sobre a tubulação de gás.

- Preenchimento das Valas

Após a colocação definitiva dos tubos e peças especiais na base de assentamento, as partes laterais da vala serão preenchidas com material absolutamente isento de pedras, em camadas não superiores a 10 cm, até uma cota de 30 cm acima da geratriz superior do tubo.

Na primeira camada, esse material será forçado a ocupar a parte inferior da tubulação, por meio da movimentação adequada de pás.

O adensamento deverá ser feito cuidadosamente com soquetes manuais evitando choque com os tubos já assentados de maneira que a estabilidade transversal da canalização fique perfeitamente garantida.

Em seguida, o preenchimento continuará em camadas de 10 cm de espessura, com material ainda isento de pedras, até cerca de 30 cm acima da geratriz superior da canalização. Em cada camada será feito um adensamento manual somente nas partes laterais, fora da zona ocupada pelos tubos.

32

Assinado por 1 pessoa: DENIS DA SILVA PINTO
Para verificar a validade das assinaturas, acesse <https://jacupiranga.1doc.com.br/verificacao/D2A8-0075-857A-7A69> e informe o código D2A8-0075-857A-7A69
A Assinatura foi assinada em nome de CARLOS GARCIA
Para verificar a validade das assinaturas, acesse <https://jacupiranga.1doc.com.br/verificacao/A0C6-351F-53C5-493A> e informe o código A0C6-351F-53C5-493A
SDRCAP2021044186DMI





Prefeitura Municipal de Jacupiranga

ESTADO DE SÃO PAULO

CNPJ/MF 46.582.185/0001-90 – Insc. Estadual Isenta – www.jacupiranga.sp.gov.br - Fone (13)38646400
Av. Hilda Mohring de Macedo, 777, Vila Elias, CEP 11940-000 – Jacupiranga / SP.



Na camada seguinte, além da compactação rigorosa nas laterais, será feita uma compactação cuidadosa da zona central da vala, a fim de garantir a perfeita estabilidade longitudinal da tubulação.

O reaterro descrito nos itens acima, numa primeira fase, não será aplicado nas regiões das juntas. Estas serão preenchidas após os ensaios da linha.

Após os ensaios de pressão e estanqueidade das canalizações, deverá ser completado o aterro das valas.

As zonas descobertas nas proximidades das juntas serão aterradas com os mesmos cuidados apontados anteriormente até a altura de 30 cm acima da geratriz superior da tubulação.

O restante do aterro, até a superfície do terreno será preenchido, sempre que possível, com material da própria escavação, mas não contendo pedras com dimensões superiores a 5 cm.

Este material será adensado em camadas de 20 ou 30 cm, até atingir densidade e compactação comparável à do terreno natural adjacente.

16.5.2.3. Materiais a empregar

A não ser quando especificado em contrário, os materiais serão todos nacionais, de primeira qualidade. A expressão de "primeira qualidade" tem nas presentes especificações, o sentido que lhe é usualmente dado no comércio; indica quando existem diferentes gradações de qualidade de um mesmo produto, a gradação de qualidade superior.

Quando houver motivos ponderáveis para a substituição de um material especificado por outro, a Contratada, em tempo hábil, apresentará por escrito através da Fiscalização, a proposta de substituição.

O estudo e aprovação dos pedidos de substituição só poderão ser efetuados quando cumpridas as seguintes exigências:

- Declaração através de orçamento de que a substituição se fará com economia ou sem ônus para a CDHU;
- Apresentação de provas, pelo interessado, da equivalência técnica do produto proposto ao especificado, tendo como peça técnica o laudo do exame comparativo dos materiais; laudo este efetuado por laboratório tecnológico idôneo;
- Os casos, nos quais não puder ser estabelecida a equivalência, devem ser submetidos à avaliação da CDHU.

16.5.2.4. Materiais Usados e Danificados

Não será permitido o emprego de materiais usados e/ou danificados.

Assinado por: CARLOS GARCIA
Para verificar a validade das assinaturas, acesse <https://jacupiranga.1doc.com.br/verificacao/A0C6-351F-53C5-493A> e informe o código A0C6-351F-53C5-493A
SDRCAP2021044186DM





Prefeitura Municipal de Jacupiranga

ESTADO DE SÃO PAULO

CNPJ/MF 46.582.185/0001-90 – Insc. Estadual Isenta – www.jacupiranga.sp.gov.br - Fone (13)38646400
Av. Hilda Mohring de Macedo, 777, Vila Elias, CEP 11940-000 – Jacupiranga / SP.



17. Instalações Elétricas

17.1. Normas E Critérios

O projeto foi elaborado conforme as normas da ABNT (Associação Brasileira de Normas Técnicas) pertinentes e regulamento da companhia concessionária de energia elétrica local.

- a) Normas:
- NBR IEC 60947-2:2013 – Dispositivo de manobra e comando de baixa tensão.
 - NBR 5410/ 2004- Instalações Elétricas em baixa tensão.
 - NBR-5419/2015 – Proteção contra descargas atmosféricas.
 - NBR 14136/2013 – Plugues e tomadas para uso doméstico e análogos.

17.2. Geral

Todos os materiais utilizados na instalação deverão ser padronizados com tipos e marcas de fabricantes aprovados e credenciados pela concessionária e pela CDHU, sendo que os materiais com certificação compulsória deverão ser providos de selo do INMETRO.

Deverá ser observada a legislação vigente quanto à proteção e segurança do trabalho em instalações elétricas.

Em especial, observar os seguintes itens:

- Todos os quadros metálicos, e demais peças metálicas não destinadas à condução de corrente elétrica, deverão ser interligados ao sistema de aterramento;
- As tubulações, caixas e quadros das instalações elétricas deverão ser totalmente independentes de qualquer outro sistema;
- O corte dos eletrodutos deverá ser executado perpendicularmente ao seu eixo longitudinal, sendo as novas extremidades dotadas de rosca e a seção, objeto deste corte, deverá ser cuidadosamente limpa de forma a serem eliminadas rebarbas que possam danificar os condutores;
- Quando aparente, a tubulação deverá ser fixada por braçadeiras especiais de aço galvanizado formando linhas com orientação vertical ou horizontal;
- Durante a execução das obras as extremidades dos eletrodutos deverão ser vedadas a fim de serem evitadas obstruções posteriores;
- No interior dos eletrodutos deverão ser deixadas arame guia de # 16 AWG que auxiliará a enfição (A NBR-5410 estabelece que os arames guia só devem ser passados após a concretagem e reaterro dos dutos);

34

ASSINADO POR: DENIS DA SILVA PINTO
 Para verificar a validade das assinaturas, acesse <https://jacupiranga.1doc.com.br/verificacao/A0C6-351F-53C5-493A> e informe o código A0C6-351F-53C5-493A

SDRCAP2021044186DMI





Prefeitura Municipal de Jacupiranga

ESTADO DE SÃO PAULO

CNPJ/MF 46.582.185/0001-90 – Insc. Estadual Isenta – www.jacupiranga.sp.gov.br - Fone (13)38646400
Av. Hilda Mohring de Macedo, 777, Vila Elias, CEP 11940-000 – Jacupiranga / SP.



- Todas as emendas de eletrodutos deverão ser executadas com luvas do mesmo material e de forma que as duas extremidades da tubulação se toquem não sendo permitido o uso de roscas corridas ou solda;
- As ligações entre os eletrodutos e caixas deverão ser feitas com buchas e arruelas;
- Os condutores deverão ser instalados de forma a suportarem apenas espaços compatíveis às suas resistências mecânicas e nos lances verticais deverão ser fixados às caixas de passagem;
- As emendas entre condutores deverão muito bem executadas, cobertas por fita isolante de boa qualidade e protegidas com, no mínimo, duas camadas de fita isolante de auto fusão;
- A instalação dos condutores deverá ser feita após a limpeza dos eletrodutos cuidadosamente;
- A passagem dos condutores nos eletrodutos será auxiliada por arame e parafina como lubrificante;
- Os condutores deverão ser identificados em suas extremidades por bandagens de fitas ou anilhas;
- Não deverão ser empregados condutores com isolamento inferior a 450/750 V;
- Os condutores deverão ser fixados às chaves, bases ou peças por meio de parafusos arruela lisa e arruela de pressão;
- Todos os componentes, tais como caixas, quadros e equipamentos deverão ser instalados de forma a oferecerem total segurança para operação, assim como atender a condições de ordem estética;
- Após a conclusão, todos os condutores elétricos deverão ser testados quanto a seu estado de isolamento, com a utilização de Megômetro.
- Os serviços que forem efetuados sem a observância aos respectivos métodos executivos aqui programados ficarão sob total responsabilidade da firma instaladora.

17.3. Alimentadores

Os cabos de alimentação dos quadros deverão ser certificados pelo INMETRO. Os alimentadores que interligam o padrão de entrada e o quadro geral de baixa tensão deverão ter isolamento de 0,6/1kV e bitola adequada conforme projeto de implantação.

17.4. Quadros Elétricos

O quadro deverá ser fabricado em chapa de aço com pintura epóxi com grau de proteção adequado ao local. Sua instalação será de sobrepor, com seu eixo a 1,50 m do piso.

35

Assinado por 1 pessoa: CARLOS GARCIA
Para verificar a validade das assinaturas, acesse <https://jacupiranga.1doc.com.br/verificacao/A0C6-351F-53C5-493A> e informe o código A0C6-351F-53C5-493A
SDRCAP2021044186DM





Prefeitura Municipal de Jacupiranga

ESTADO DE SÃO PAULO

CNPJ/MF 46.582.185/0001-90 – Insc. Estadual Isenta – www.jacupiranga.sp.gov.br - Fone (13)38646400
Av. Hilda Mohring de Macedo, 777, Vila Elias, CEP 11940-000 – Jacupiranga / SP.



O barramento principal bipolar deverá ser executado em cobre eletrolítico, fixado por isoladores e suportes.

Logo na entrada deverá ser instalado Dispositivo de Proteção Contra Surtos DPS, a fim de minimizar os danos provenientes de descargas atmosféricas.

Deverá ser instalado nos quadros, conforme norma 5410, o Interruptor Diferencial Residual (DR) o qual protegerá os circuitos contra correntes de fuga. O quadro necessidade no quadro, e de fundamental importância na instalação DR é que cada circuito protegido com o DR tenha o seu barramento de neutro independente do BEP.

Deverá ainda ser observado que os aparelhos a serem instalados em circuitos protegidos com DR deverão possuir classe de isolamento I ou II.

Equipamentos classe I são aqueles cuja proteção contra choques elétricos não depende somente da sua isolação, mas inclui também uma precaução adicional de segurança (fio terra) para a ligação das massas ao condutor de proteção da instalação.

Equipamentos classe II são aqueles cuja proteção contra choques elétricos não depende somente da sua isolação, mas inclui também umas precauções adicionais de segurança como isolação dupla ou reforçada (resistências blindadas), não depende, portanto, das condições da instalação para proteção não possuindo, portanto, meios para o aterramento de proteção.

Uma barra de terra, deverá ser conectada com todas as partes metálicas não destinadas a condução de corrente elétrica.

Os disjuntores utilizados para cálculos foram os do tipo europeu, deverão ser unipolares para os circuitos monofásicos e bipolares para os circuitos bifásicos com proteção adequada conforme o projeto.

Não será permitida a utilização das "garras" para união de disjuntores unipolares a fim de atender circuitos bi ou trifásicos.

17.5. Sistema de Iluminação

A iluminação será disposta a fim de atender a utilização do local, sendo alimentada por circuitos bifásicos em eletrodutos aparentes de aço galvanizado e perfilados perfurado 38x38mm, com interruptores bipolares, conforme folhas ELE 01/03 e 02/03.

A iluminação da área de convivência, recepção e área de trabalho, será feita através de luminárias do tipo pendente com lâmpadas LED 56W e fluxo luminoso em torno de 7200 luxes em cada, com o corpo estruturado em alumínio com acabamento em pintura eletrostática. Nos banheiros, salas de apoio, sala de reuniões, cozinha e administração, serão utilizadas luminárias de sobrepor LED 32W e fluxo luminoso em torno de 3500 luxes em cada, com o corpo em chapa de aço tratada com acabamento em pintura eletrostática.

36

Assinado por 1 pessoa: DENIS DA SILVA PINTO
Para verificar a validade das assinaturas, acesse <https://jacupiranga.1doc.com.br/verificacao/D2A8-0075-857A-7A69> e informe o código D2A8-0075-857A-7A69
A assinatura foi assinada por DENIS DA SILVA PINTO
Para verificar a validade das assinaturas, acesse <https://jacupiranga.1doc.com.br/verificacao/A0C6-351F-53C5-493A> e informe o código A0C6-351F-53C5-493A
SDRCAP2021044186DM

Assinado por 1 pessoa: CARLOS GARCIA
Para verificar a validade das assinaturas, acesse <https://jacupiranga.1doc.com.br/verificacao/A0C6-351F-53C5-493A> e informe o código A0C6-351F-53C5-493A





Prefeitura Municipal de Jacupiranga

ESTADO DE SÃO PAULO

CNPJ/MF 46.582.185/0001-90 – Insc. Estadual Isenta – www.jacupiranga.sp.gov.br - Fone (13)38646400
Av. Hilda Mohring de Macedo, 777, Vila Elias, CEP 11940-000 – Jacupiranga / SP.



17.6. Tomadas

Os cabos foram dimensionados a partir das cargas instaladas, considerando os respectivos fatores de demanda, temperatura ambiente, maneira de instalar e queda de tensão máxima de 2%, possuirão isolamento mínima 750V.

Todas as tomadas deverão atender o novo padrão da NBR 14136.

A distribuição das tomadas e aparelhos foi baseada em adequação ao uso do ambiente através de circuitos mono e bifásicos, com fiação em eletrodutos de aço aparente, perfilados perfurados 38x38mm e PVC embutidos no piso.

O sistema de tomadas em eletrodutos em PVC rígidos embutido no piso foi instalado para atender a rede de dados e computadores.

17.7. Alimentação Dos Aparelhos De Ar Condicionado

Os pontos específicos de ar condicionado serão 220 V bifásico, terão circuitos individuais e deverão ser aterrados interligando estes cabos ao BEP.

Desta forma a infraestrutura, os cabos de alimentação e disjuntor de proteção serão conforme projeto elétrico de climatização.

17.8. Iluminação Externa

A partir dos dispositivos de proteção (disjuntores) sairão os cabos alimentadores de cada equipamento, a fiação será de cobre com bitola definida em projeto.

Os cabos foram dimensionados a partir das cargas instaladas, considerando os respectivos fatores de demanda, temperatura ambiente, maneira de instalar e queda de tensão máxima de 2%, possuirão isolamento mínima 0,6/1kV. Os circuitos serão bifásicos, 220/127V e caminharão até os interruptores e os quadros de energia.

Deverá ser feita a infraestrutura enterrada utilizando caixas de passagens para alimentação dos postes de iluminação externa ao Centro da Juventude e complementada. Deverão ser instalados postes de 3 m de altura e no topo uma luminária do tipo pública com 50W, 220V, 5000 luxes e proteção IP68.

Na fachada da edificação deverão ser instaladas arandelas retangulares de sobrepor com soquete E27 e suporte para uma ou duas lâmpadas LED em 220V.

17.9. PDA

Todos os equipamentos quadro elétrico, telefonia e rack de dados devem ser providos de Dispositivos de Proteção Contra Surto, bem como todos os equipamentos e estruturas metálicas expostas deverão ser devidamente aterradas.





Prefeitura Municipal de Jacupiranga

ESTADO DE SÃO PAULO

CNPJ/MF 46.582.185/0001-90 – Insc. Estadual Isenta – www.jacupiranga.sp.gov.br - Fone (13)38646400
Av. Hilda Mohring de Macedo, 777, Vila Elias, CEP 11940-000 – Jacupiranga / SP.



17.10. Telefonia

Deverá ser instalado junto a entrada de energia a infraestrutura para a entrada de linha telefônica, conforme padrão da concessionária. Na recepção do edifício deverá ser instalada a central PABX. A partir do equipamento de PABX deverão ser distribuídos ramais para a recepção e salas de reunião. A infraestrutura de dados e telefonia deverão ser separadas da infraestrutura de elétrica conforme NBR5410.

17.11. Dados

Deverá ser instalado um mini rack para o sistema de lógica de computação de 19" x 12U x 570mm para acomodar os equipamentos. Este rack deverá ser fixado na parede e a partir deles serão conectados os computadores através de cabo de rede categoria 6, pares trançados.

Nas extremidades dos cabos deverão ser utilizados conectores RJ45 e a tubulação seguirá até o computador conforme projeto.

A rede de computadores deverá ser estruturada e certificada ao final da instalação.

Assinado por: CARLOS GARCIA
Para verificar a validade das assinaturas, acesse <https://jacupiranga.sp.gov.br/verificacao/A0C6-351F-53C5-493A> e informe o código A0C6-351F-53C5-493A
SDRCAP2021044186DM





Prefeitura Municipal de Jacupiranga

ESTADO DE SÃO PAULO

CNPJ/MF 46.582.185/0001-90 – Insc. Estadual Isenta – www.jacupiranga.sp.gov.br - Fone (13)38646400
Av. Hilda Mohring de Macedo, 777, Vila Elias, CEP 11940-000 – Jacupiranga / SP.



18. Limpeza Final

A obra será entregue em perfeito estado de limpeza e conservação, devendo apresentar perfeito funcionamento em todas as instalações, equipamentos e aparelhos, com as instalações definitivamente ligadas às redes de Serviços Públicos (água, esgoto, luz e força, etc).

Todo o entulho deverá ser removido do terreno pela Construtora, e às suas expensas.

Serão lavados convenientemente pisos e revestimentos de parede laváveis, louças e aparelhos sanitários, vidros, ferragens e metais, etc, removendo-se vestígios de tintas, manchas e argamassas.

A Construtora será a única responsável pela qualidade dos serviços de limpeza final bem como pela entrega de todos os materiais e elementos que compõem a obra, em perfeito estado.

19. Documentos Complementares

- NBR-5410 - Instalações elétricas de baixa tensão - Comentada - para Windows, instalação por CD-ROM, versão 1998. Apresenta a Norma com comentário em hipertexto.
- NBR-5580 - Tubos de aço-carbono para rosca Whitworth gás para usos comuns na condução de fluidos.
- NBR-5626 - Instalação predial de água fria.
- NBR-5648 - Sistemas prediais de água fria - Tubos e conexões de PVC 6,3, PN 750 kPa, com junta soldável - Requisitos.
- NBR-5649 - Reservatório de fibrocimento para água potável.
- NBR-5650 - Reservatório de fibrocimento para água potável - Verificação da estanqueidade e determinação dos volumes útil e efetivo.
- NBR-5688 - Sistemas prediais de água pluvial, esgoto sanitário e ventilação - Tubos e conexões de PVC, tipo DN - Requisitos.
- NBR-5720 - Coberturas.
- NBR-6122 - Projeto e Execução de Fundações.
- NBR-6397 - Bombas hidráulicas de fluxo - Ensaios.
- NBR-6400 - Bombas hidráulicas de fluxo (classe C) - Ensaios de desempenho e de cavitação.
- NBR-6486 - Caixilho para edificação - Janela, fachada-cortina e porta externa - Verificação da estanqueidade à água.
- NBR-6487 - Caixilho para edificação - Janela, fachada-cortina e porta externa - Verificação do comportamento, quando submetido a cargas uniformemente distribuídas.
- NBR-6493 - Conexões de ferro fundido maleável, com rosca NBR-NM-ISO 7-1, para tubulações.
- NBR-6498 - Bacia sanitária de material cerâmico de entrada horizontal e saída embutida vertical - Dimensões.
- NBR-7171 - Bloco cerâmico para alvenaria.
- NBR-7178 - Dobradiças de Abas - Especificação e Desempenho.
- NBR-7362-1 - Sistemas enterrados para condução de esgoto - Parte 1: Requisitos

39

Assinado por 1 pessoa: CARLOS GARCIA
Para verificar a validade das assinaturas, acesse <https://jacupiranga.1doc.com.br/verificacao/A0C6-351F-53C5-493A> e informe o código A0C6-351F-53C5-493A
SDRCAP2021044186DM





Prefeitura Municipal de Jacupiranga

ESTADO DE SÃO PAULO

CNPJ/MF 46.582.185/0001-90 – Insc. Estadual Isenta – www.jacupiranga.sp.gov.br - Fone (13)38646400
Av. Hilda Mohring de Macedo, 777, Vila Elias, CEP 11940-000 – Jacupiranga / SP.



- para tubos de PVC com junta elástica.
- NBR-7362-2 - Sistemas enterrados para condução de esgoto - Parte 2: Requisitos
- para tubos de PVC com parede maciça.
- NBR-7362-3 - Sistemas enterrados para condução de esgoto - Parte 3: Requisitos
- para tubos de PVC com dupla parede.
- NBR-8030 - Válvula de retenção, de ferro fundido, tipo portinhola, classe 125 (PN 14),
- para construção naval.
- NBR-8160 - Sistemas prediais de esgoto sanitário - Projeto e execução.
 - NBR-9817 - Execução de piso com revestimento cerâmico.
 - NBR-9651 - Tubo e conexão de ferro fundido para esgoto.
 - NBR-9952 – 2006 – Mantas asfálticas com armadura, para impermeabilização.
 - NBR-9685 – Emulsões asfálticas sem carga para impermeabilização – especificação.
 - NBR-10071 - Registro de pressão fabricado com corpo e castelo em ligas de cobre para instalações hidráulicas prediais.
 - NBR-10072 - Instalações hidráulicas prediais - Registro de gaveta de liga de cobre - Requisitos.
 - NBR-10281 - Torneira de pressão - Requisitos e métodos de ensaio.
 - NBR-10821 - Caixa para edificação - Janelas
 - NBR-10844 - Instalações prediais de águas pluviais.
 - NBR-11720 - Conexões para unir tubos de cobre por soldagem ou brasagem capilar.
 - NBR-11852 - Caixa de descarga.
 - NBR-11905 – Sistema de impermeabilização composto por cimento impermeabilizante
 - NBR-12929 - Fechadura de embutir - Padrão leve.
 - NBR-13121 – Asfalto elastomérico para impermeabilização.
 - NBR-13206 - Tubo de cobre leve, médio e pesado sem costura, para condução de água e outros fluidos.
 - NBR-13210 - Caixa de poliéster reforçado com fibra de vidro para água potável.
 - NBR-13749 - Revestimento de paredes e tetos de argamassas inorgânicas – Especificação.
 - NBR-13818 - Placas cerâmicas para revestimento - Especificação e métodos de ensaios.
 - NBR-13867 - “Revestimento interno de paredes e tetos com pasta de gesso – materiais, preparo, aplicação e acabamento”.
 - NBR-14534 - Torneira de bóia para reservatórios prediais de água potável – Requisitos e métodos de ensaio.
 - NBRNM-ISO7-1 - Rosca para tubos onde a junta de vedação sob pressão é feita pela rosca - Parte 1: Dimensões, tolerâncias e designação.
 - NBR- 15270-1- “Blocos cerâmicos para alvenaria de vedação”
 - NBR- 15270-2- “Blocos cerâmicos para alvenaria estrutural”
 - NBR- 15270-3- “Blocos cerâmicos para alvenaria estrutural e de vedação – Métodos de Ensaio”
 - NBR- 14762:2001 – Dimensionamento de estruturas de aço constituídas por perfis formados a frio-procedimento

40

Assinado por 1 pessoa: CARLOS GARCIA
Para verificar a validade das assinaturas, acesse <https://jacupiranga.1doc.com.br/verificacao/A0C6-351F-53C5-493A> e informe o código A0C6-351F-53C5-493A
SDRCAP2021044186DM





Prefeitura Municipal de Jacupiranga

ESTADO DE SÃO PAULO

CNPJ/MF 46.582.185/0001-90 – Insc. Estadual Isenta – www.jacupiranga.sp.gov.br - Fone (13)38646400
Av. Hilda Mohring de Macedo, 777, Vila Elias, CEP 11940-000 – Jacupiranga / SP.



- NBR- 8800:2008 – Projetos de estruturas de aço e de estruturas mistas de aço e concreto de edifícios.
- NBR- 15575:2008 – Edifícios Habitacionais de até cinco pavimentos – Desempenho – Volumes 1 a 6.

Assinado por: CARLOS GARCIA
Para verificar a validade das assinaturas, acesse <https://jacupiranga.1doc.com.br/verificacao/A0C6-351F-53C5-493A> e informe o código A0C6-351F-53C5-493A



SDRCAP2021044186DM



Assinado com senha por: LUCIELE CRISTINO - 05/10/2021 às 15:56:21
Documento Nº: 018968A0487840 - consulta é autenticada em:
<https://demandas.spsempapel.sp.gov.br/demandas/documento/018968A0487840>



Assinado por 1 pessoa: DENIS DA SILVA PINTO
Para verificar a validade das assinaturas, acesse <https://jacupiranga.1doc.com.br/verificacao/D2A8-0075-857A-7A69> e informe o código D2A8-0075-857A-7A69





Prefeitura Municipal de Jacupiranga

ESTADO DE SÃO PAULO

CNPJ/MF 46.582.185/0001-90 – Insc. Estadual Isenta – www.jacupiranga.sp.gov.br - Fone (13)38646400
Av. Hilda Mohring de Macedo, 777, Vila Elias, CEP 11940-000 – Jacupiranga / SP.



VERIFICAÇÃO DAS ASSINATURAS



Código para verificação: A0C6-351F-53C5-493A

Este documento foi assinado digitalmente pelos seguintes signatários nas datas indicadas:

- ✓ SANDRA ARECO (CPF 019.XXX.XXX-56) em 16/02/2022 15:40:51 (GMT-03:00)
Papel: Assinante
Emitido por: Sub-Autoridade Certificadora 1Doc (Assinatura 1Doc)
- ✓ ROBERTO CARLOS GARCIA (CPF 060.XXX.XXX-95) em 16/02/2022 17:07:29 (GMT-03:00)
Papel: Assinante
Emitido por: Sub-Autoridade Certificadora 1Doc (Assinatura 1Doc)

Para verificar a validade das assinaturas, acesse a Central de Verificação por meio do link:

<https://jacupiranga.1doc.com.br/verificacao/A0C6-351F-53C5-493A>





Prefeitura Municipal de Jacupiranga

ESTADO DE SÃO PAULO

CNPJ/MF 46.582.185/0001-90 – Insc. Estadual Isenta – www.jacupiranga.sp.gov.br - Fone (13)38646400
Av. Hilda Mohring de Macedo, 777, Vila Elias, CEP 11940-000 – Jacupiranga / SP.

ANEXO V - MINUTA DE CONTRATO Nº. XXX/2022 CONCORRÊNCIA PÚBLICA Nº 002/2022

Contrato celebrado entre a PREFEITURA MUNICIPAL DE JACUPIRANGA, através da SEÇÃO DE LICITAÇÕES DO DEPARTAMENTO MUNICIPAL DE ADMINISTRAÇÃO, pessoa jurídica de direito público, com sede à Avenida Hilda Mohring Macedo, nº 777 – Vila Elias – nesta cidade de Jacupiranga Estado de São Paulo, inscrita no CNPJ/MF sob nº 46.582.185/0001-90, neste ato representado neste ato PREFEITO MUNICIPAL, Senhor ROBERTO CARLOS GARCIA, brasileiro, natural de São Paulo/SP, casado, portadora do RG. Nº 13.XXX.XXX-1 SSP/SP, e inscrita no Cadastro de Pessoas Físicas CPF/MF sob o nº 060.XXX.XXX-95, residente e domiciliado à Rua Braúna, nº 187, Bairro Botujuru, nesta cidade e Comarca de Jacupiranga/SP, doravante denominada CONTRATANTE, e a empresa _____, sito na _____, inscrita no Cadastro Nacional de Pessoas Jurídicas do Ministério da Fazenda CNPJ/MF sob o nº _____, representada neste ato por _____, inscrito no Cadastro de Pessoas Físicas sob o nº _____, _____ (cargo que ocupa na empresa), doravante denominada CONTRATADA, que tem como justo e contratado entre si, na Concorrência Pública nº 002/2022, Processo nº 016/2022, conforme Lei Federal nº 8.666 de 21/06/1993 e suas atualizações, que se regerá pelas cláusulas e condições, abaixo discriminadas, que as partes reciprocamente aceitam e outorgam a saber :

CLÁUSULA PRIMEIRA – DO OBJETO

1.1. Contratação de empresa especializada para execução de construção da Casa da Convivência, no bairro Novo Botujuru, conforme definido nos elementos técnicos constante dos anexos deste Edital, que deverão ser realizados de acordo com as especificações e condições estabelecidas neste edital e seus anexos.

CLÁUSULA SEGUNDA – DO LOCAL E PRAZO DA EXECUÇÃO DOS SERVIÇOS E VIGÊNCIA CONTRATUAL

2.1. A **CONTRATADA** se obriga a prestar os serviços, no local informado pelo Departamento de Planejamento Urbano e Fiscalização de Obras, no prazo de 180 (cento e oitenta) dias, a contar da data da assinatura da autorização para início dos serviços, podendo ser prorrogado, nos termos do da Lei Federal nº 8.666/93 e demais atualizações, desde que devidamente justificado e nas condições abaixo especificadas:

a) **Quando a obra ou serviço for subsidiada por valores de Convênio celebrado com o Estado ou União, e for necessária a prorrogação para se aguardar a liberação de repasses;**

b) **Quando for comprovada urgência ou emergência, decorrente de calamidade pública ou estado de necessidade (chuvas torrenciais frequentes, desmoronamento ou outro fator originário da natureza), devidamente comprovado;**

c) **Por caso fortuito, de força maior ou fato imprevisível devidamente justificado.**

d) **Quando nos termos do Artigo 65 da Lei Federal nº 8666/93 e demais atualizações, houver aditamento da obra/serviço, mediante acréscimo.**

2.2. **Em hipótese alguma será admitida a prorrogação do prazo contratual consignado na Cláusula Segunda, sob a justificativa de falta de material ou insumos; falta de mão-de-obra qualificada; dificuldades na execução das obras ou serviços.**

2.3. **Qualquer atraso no Cronograma da Obra ou Serviço sob as justificativas descritas na Cláusula Segunda, implicará na não prorrogação do prazo contratual, acarretando o vencimento do contrato, com a aplicação das penalidades de multa pela obrigação não-cumprida, retenção da garantia contratual, se houver, e decretação de impedimento de contratar com a Prefeitura de Jacupiranga pelo prazo de 02 (dois) anos.**

2.4. O presente **CONTRATO** terá vigência por período de 180 (cento e oitenta) dias, a contar da data da assinatura das autorizações para início dos serviços, podendo ser prorrogado, nos termos do da Lei Federal nº 8.666/93 e



Prefeitura Municipal de Jacupiranga

ESTADO DE SÃO PAULO

CNPJ/MF 46.582.185/0001-90 – Insc. Estadual Isenta – www.jacupiranga.sp.gov.br - Fone (13)38646400
Av. Hilda Mohring de Macedo, 777, Vila Elias, CEP 11940-000 – Jacupiranga / SP.

demais atualizações, desde que devidamente justificado e nas condições já acima especificadas.

CLÁUSULA TERCEIRA – DO VALOR DO CONTRATO

3.1. O valor do presente contrato constitui a importância de R\$ _____ (xxxxxxxxxxxxxxxxxxxxxx), fixo e irrevogável.

Parágrafo Único – O preço referido no caput, além da mão-de-obra, materiais e todos os equipamentos necessários à execução dos serviços, bem como todas as despesas com transportes, seguros, equipamentos de segurança, impostos e/ou taxas e com outras pertinentes correrão por conta da **CONTRATADA**, que responderá pela realização das mesmas independentemente da manifestação do preposto da **CONTRATANTE**, sendo condição obrigatória para a realização dos respectivos pagamentos.

CLÁUSULA QUARTA - DAS CONDIÇÕES DE PAGAMENTO

4.1. A **CONTRATADA** deverá estar ciente de que o pagamento de cada Nota Fiscal seguirá o Cronograma de Desembolso e critérios estabelecidos pelo ÓRGÃO GERENCIADOR, sendo efetuado à **CONTRATADA**, através de crédito em sua **Conta Corrente/Pessoa Jurídica nº _____ Agência nº. _____ Banco: _____**.

5.2. O pagamento do valor da medição será realizado 15 dias após a emissão da Nota Fiscal devidamente atestada pela Contratante.

4.3. Caso o dia do pagamento coincida com sábados, domingos, feriados, ou pontos facultativos, o mesmo será efetuado no primeiro dia útil subsequente sem qualquer incidência de correção monetária.

4.4. As medições serão mensais, conforme o cronograma da Planilha da Obra/serviço. Caso a Contratada não cumpra o cronograma do mês, por atraso, receberá o pagamento proporcional aos serviços executados, em percentual de obrigação cumprida, sendo de imediato, aplicado-lhe a multa pecuniária contratual sobre a obrigação não-cumprida, a qual será descontada diretamente, em Nota, do pagamento proporcional que receber da referida medição.

CLÁUSULA QUINTA – DOTAÇÃO ORÇAMENTÁRIA E RECURSO FINANCEIRO

5.1. As despesas decorrentes do presente contrato serão pagas com recursos previstos no orçamento vigente, sendo proveniente de fonte estadual, consignado na seguinte classificação:

R\$ _____ - Unidade Orçamentária: 02.08.00 - Departamento Municipal de Meio Ambiente e Desenvolvimento – Unidade Executora: 02.08.02 – Empreendedorismo - Funcional Programática: 23.691.0038.2086 – Capacitação para Inclusão Produtiva – 4.4.90.51 – Obras e Instalações – Ficha 556 – Fonte 02

CLÁUSULA SEXTA - DO REAJUSTE

6.1. Fica previamente estabelecido entre as partes, que o preço contratado permanecerá fixo e irrevogável.

CLÁUSULA SÉTIMA – DA RESCISÃO CONTRATUAL

7.1. O presente contrato poderá ser rescindido, unilateralmente, pela **CONTRATANTE**, independentemente de aviso ou notificação judicial ou extrajudicial, nas seguintes hipóteses:

I - Determinada por ato unilateral da Administração, nos casos enumerados nos incisos I a XII, XVII e XVIII do art. 78 da Lei Federal nº 8.666/93 e suas atualizações item 11.7 do edital.

II - Amigável, mediante autorização da autoridade competente, reduzida a termo no processo licitatório, desde que demonstrada conveniência para a Administração.

III - Por descumprimento ou cumprimento irregular de quaisquer das cláusulas ou dispositivo do presente contrato pela **CONTRATADA**;

IV - Pela decretação de falência, pedido de concordata, insolvência, liquidação judicial ou extrajudicial ou suspensão pelas autoridades competentes das atividades da **CONTRATADA**.



Prefeitura Municipal de Jacupiranga

ESTADO DE SÃO PAULO

CNPJ/MF 46.582.185/0001-90 – Insc. Estadual Isenta – www.jacupiranga.sp.gov.br - Fone (13)38646400
Av. Hilda Mohring de Macedo, 777, Vila Elias, CEP 11940-000 – Jacupiranga / SP.

- V - Pela dissolução da empresa contratada;
VI - Nos demais casos previstos no artigo 78 da Lei nº 8.666/93.

CLÁUSULA OITAVA – DA OBRIGAÇÃO DA CONTRATADA

a) A Contratada assume integral responsabilidade por todos os equipamentos e materiais necessários à execução do serviço, bem como pelos profissionais empregados, inclusive pelos encargos trabalhistas, previdenciários, fiscais e comerciais incidentes ou que venham a incidir sobre o objeto do presente contrato, bem como se responsabiliza pela utilização de materiais de primeira qualidade, respondendo por esta utilização.

Parágrafo Único - A inadimplência da Contratada, com referência aos encargos estabelecidos nestas cláusulas, não transfere à Contratante a responsabilidade por seu pagamento, nem poderá onerar o objeto deste contrato.

- b) A CONTRATADA se obriga a submeter à aprovação da contratante todos os materiais a serem utilizados nos serviços, antes de sua aplicação.
- c) A CONTRATADA é responsável pelos danos causados diretamente à contratante ou terceiros de sua culpa ou dolo na execução deste contrato, não excluído ou reduzido essa responsabilidade a fiscalização e acompanhamento exercido pelo representante da Contratante.
- d) A CONTRATADA se obriga a operar os equipamentos com pessoal especializado, arcando com todas as despesas com manutenção dos equipamentos, combustível, salários, encargos sociais, transporte, alimentação e estadia de seu pessoal, impostos, taxas, encargos sociais incidentes sobre o objeto deste procedimento; devendo preservar, indenizar e manter o Órgão Licitante a salvo de quaisquer reivindicações, demandas, queixas e representações de qualquer natureza, resultante do presente processo de execução de obras/serviços.
- e) A CONTRATADA se obriga a fornecer os equipamentos de proteção e segurança necessários à perfeita execução dos serviços, bem como, adota procedimentos de segurança que garantam a integridade física dos seus empregados, responsabilizando-se por eventual acidente que os mesmos venham a sofrer durante a execução das obras ou serviço, objeto desta contratação.
- f) A CONTRATADA é obrigada a reparar, corrigir, remover, reconstruir ou substituir, às suas expensas no total ou em parte, o objeto do contrato em que se verificarem vícios, defeitos ou incorreções resultantes da execução por período de até 5 (cinco) anos a contar da data do Termo de Recebimento Definitivo da Obra/serviço.
- g) A CONTRATADA se obriga a executar os serviços dentro do prazo estabelecido deste instrumento. Caso não sejam concluídos todos os serviços previstos no Termo de Referência, não será realizado o pagamento final.
- h) A empresa obriga-se a manter durante a execução do contrato, em compatibilidade com as obrigações por ela assumida, todas as condições de habilitação e qualificação que são exigidas nesta licitação.
- i) A **CONTRATADA** deverá manter durante toda a execução do contrato o registro em CTPS de todos os seus funcionários;
- j) A **CONTRATADA** deverá apresentar as medições com relatório fotográfico dos Serviços;
- k) Matricular os serviços no INSS e entregar à Contratante as guias de recolhimento das contribuições devidas ao INSS e ao FGTS, nos termos da legislação específica em vigor. As referidas guias serão acompanhadas em papel timbrado da Contratada, carimbada e assinada por pessoa legalmente habilitada para tal fim, atestando, sob as penas da lei, que as mesmas correspondem fielmente ao total de mão-de-obra empregada nos serviços contratados;
- l) Obedecer às normas de higiene e prevenção de acidentes, a fim de garantir a salubridade e a segurança no acampamento e canteiro de serviços;
- m) Arcar, sem ônus para a Contratante, com todas as despesas decorrentes de eventuais trabalhos noturnos e em domingos e feriados, inclusive as de iluminação;
- n) Responder por todo ônus e obrigações concernentes às legislações Fiscal, Previdenciária, Trabalhista e Comercial, inclusive os decorrentes de acidentes de trabalho;
- o) Responder financeiramente, sem prejuízo das medidas e outras que possam ser adotadas, por quaisquer danos causados à União, Estado, Município ou terceiros, em razão da execução das obras ou serviço;
- p) Executar todas as obras, serviços e instalações de acordo com os projetos, especificações e demais elementos técnicos que integram este Edital, obedecendo rigorosamente às Normas Técnicas da ABNT, bem como as determinações da Contratante;



Prefeitura Municipal de Jacupiranga

ESTADO DE SÃO PAULO

CNPJ/MF 46.582.185/0001-90 – Insc. Estadual Isenta – www.jacupiranga.sp.gov.br - Fone (13)38646400
Av. Hilda Mohring de Macedo, 777, Vila Elias, CEP 11940-000 – Jacupiranga / SP.

- q) Comunicar a Fiscalização e proceder, às suas expensas, as correções necessárias, sempre que ocorrerem falhas, erros ou omissões nos projetos, especificações e demais elementos técnicos que integram este Edital, assumindo a responsabilidade pela correta execução de todos os serviços. Tais correções somente serão efetuadas com a aprovação da Fiscalização, que por sua vez consultará o(s) autor(res) do(s) projeto(s), para efeito de autorização;
- r) Manter permanentemente no local das obras/serviços, equipe técnica suficiente, composta pelos profissionais habilitados e de capacidade comprovada indicados na relação da equipe mínima, que assumam perante a Fiscalização, a responsabilidade técnica dos mesmos até sua entrega definitiva, inclusive com poderes para deliberar sobre qualquer determinação de emergência que se torne necessária;
- s) Reparar, corrigir, remover, reconstruir ou substituir, total ou parcialmente, às suas expensas, obras / serviços objeto do Contrato em que se verificarem vícios, defeitos ou incorreções, resultantes da execução irregular, do emprego de materiais ou equipamentos inadequados ou não correspondentes às especificações;
- t) Apresentar na assinatura do Contrato os seguintes documentos:
- I Ficha de Registro de todos os funcionários que trabalharão na obra/serviço referente ao objeto do Contrato;
 - II PPRA – Programa de Prevenção de Riscos Ambientais;
 - III PCMSO – Programa de Controle Médico de Saúde Ocupacional;
 - IV ASO – Atestado de Saúde Ocupacional;
 - V Guias de FGTS e INSS devidamente liquidadas;
 - VI R.E – relação de empregados da GFIP (incluindo resumo fechamento empresa FGTS e resumo das informações à Previdência Social).
- u) Apresentar na emissão da Nota Fiscal os seguintes documentos:
- I Guias do FGTS e INSS devidamente liquidadas, referente ao mês de execução do serviço relacionado na nota fiscal
 - II R.E – relação de empregados da GFIP (incluindo resumo fechamento empresa FGTS e resumo das informações à Previdência Social).
- v) A contratada deverá apresentar mensalmente e em outra oportunidade se for solicitado, ao fiscalizador do contrato, ou a quem este indicar, cópias atualizadas das Certidões Negativas de Débito – CND, comprovante de regularidade com o INSS, Certificado de Regularidade junto ao FGTS e Certidão Negativa de Débitos Trabalhistas, bem como a Inexistência de fato impeditivo para o qual tenha concorrido a contratada.
- w) A Contratada deverá apresentar na assinatura do Contrato o Demonstrativo de BDI expressando todos os custos indiretos da proponente.
- x) Entregar no Departamento de Planejamento Urbano e Fiscalização de Obras do Órgão Licitante, na data de recebimento e ciência da A.I.S. Autorização de Início de Serviços, a respectiva ART - Anotação de Responsabilidade Técnica junto ao CREA ou a correspondente RRT - Registros de Responsabilidade Técnica junto ao CAU, devidamente preenchida e quitada, conforme Alínea e.5.2 - QUALIFICAÇÃO TÉCNICA do Item 6.3 - HABILITAÇÃO JURÍDICA do Edital, transcrita a seguir: *“Os profissionais indicados pelo licitante para fins de comprovação da capacitação técnico-profissional de que trata o item “e.3” deverão participar da obra ou serviço objeto da licitação, admitindo-se a substituição por profissionais de experiência equivalente ou superior, desde que aprovada pela administração”.*
- y) Afixar placa nos locais das obras/serviço, conforme modelo a ser fornecido pelo Órgão Licitante, no período inserido entre a data da assinatura do Contrato e o início dos serviços.
- z) Obriga-se a realizar, no término dos serviços, a limpeza total da área para o recebimento provisório dos serviços.

CLÁUSULA NONA - DAS OBRIGAÇÕES DA CONTRATANTE:

- a) efetuar o pagamento ajustado, nas condições estabelecidas;
- b) fornecer à CONTRATADA todas as condições e informações necessárias à regular execução do contrato; e
- c) designar, através da A.I.S. Autorização para o Início dos Serviços, um engenheiro que ficará responsável pela fiscalização e acompanhamento das obras/serviços objeto deste contrato.

CLÁUSULA DÉCIMA - MULTAS E SANÇÕES ADMINISTRATIVAS PARA OS CONTRATADOS

10.1. Comete infração administrativa nos termos da Lei Federal 8.666/1993 a Contratada que:





Prefeitura Municipal de Jacupiranga

ESTADO DE SÃO PAULO

CNPJ/MF 46.582.185/0001-90 – Insc. Estadual Isenta – www.jacupiranga.sp.gov.br - Fone (13)38646400
Av. Hilda Mohring de Macedo, 777, Vila Elias, CEP 11940-000 – Jacupiranga / SP.

- a) Inexecutar total ou parcialmente qualquer das obrigações assumidas em decorrência do contrato;
- b) Ensejar o retardamento da execução do objeto;
- c) Fraudar na execução do contrato;
- d) Comportar-se de modo inidôneo;
- e) Cometer fraude fiscal;
- f) Não mantiver a proposta.

10.2. A Contratada que cometer qualquer das infrações discriminadas no subitem acima ficará sujeita, sem prejuízo da responsabilidade civil e criminal, às sanções previstas no Decreto Municipal nº 1.769/2019.

10.2.1. Advertência, por escrito, sempre que ocorrerem pequenas irregularidades, para as quais haja concorrido;

10.2.3. Multas sobre o valor total do contrato (valor proposto pelo infrator para o contrato ou sobre o valor atribuído a cada nota de empenho emitida):

- a) 0,33% (trinta e três centésimos por cento) por dia de atraso, na entrega de material ou execução de serviços/obras, calculado sobre o valor correspondente à parte inadimplente, até o limite de 9,9% (nove inteiros e nove décimos por cento), que corresponde a até 30 (trinta) dias de atraso;
- b) 0,66 % (sessenta e seis centésimos por cento) por dia de atraso, na entrega de material ou execução de serviços/obras, calculado, desde o primeiro dia de atraso, sobre o valor correspondente à parte inadimplente, em caráter excepcional, e a critério do órgão contratante, quando o atraso ultrapassar 30 (trinta) dias;
- c) 5% (cinco por cento) sobre o valor total do contrato/nota de empenho, por descumprimento do prazo de entrega, sem prejuízo da aplicação do disposto nos incisos I e II do artigo 4º do Decreto Municipal nº 1.769/2019;
- d) 20% (vinte por cento), em caso de recusa injustificada do fornecedor em assinar o instrumento contratual dentro do prazo estabelecido pela Administração, recusa parcial ou total na entrega do material, recusa na conclusão do serviço ou etapa de obra, ou rescisão do instrumento contratual, calculado sobre a parte inadimplente;
- e) 20% (vinte por cento) sobre o valor do fornecimento/serviço/obra no caso de entrega de objeto, prestação de serviços ou execução de obras com vícios ou defeitos ocultos que o tomem impróprio ao uso a que é destinado, ou diminuam-lhe o valor ou, ainda, fora das especificações contratadas; e
- f) 25% (vinte e cinco por cento) sobre o valor do contrato/nota de empenho, pelo descumprimento de qualquer cláusula do contrato, exceto prazo de entrega.

10.2.4. A multa dobrará a cada caso de reincidência, sem prejuízo da cobrança de perdas e danos que venham a ser causados ao interesse público.

10.2.5. Na hipótese de aplicação de multa, fica assegurado ao Órgão Licitante o direito de optar pela dedução do respectivo valor sobre qualquer pagamento a ser efetuado à Licitante, ou se não houver saldo, inscrever na Dívida Ativa do Município.

10.2.6. Suspensão temporária do direito de licitar, de contratar com a Administração Pública por período não superior a 02 (dois) anos e, se for o caso, descredenciamento no Cadastro Municipal, pelo prazo de até 05 (cinco) anos, nos casos de falta grave, tais como frustrar ou fraudar, mediante ajuste, combinação ou qualquer outro expediente, o caráter competitivo do processo licitatório, com o intuito de obter, para si ou para outrem, vantagem decorrente da adjudicação do objeto da licitação.

10.2.7. Declaração de inidoneidade para licitar e contratar com a Administração Pública enquanto perdurarem os motivos determinantes da punição ou até que seja promovida a reabilitação perante a própria autoridade que aplicou a penalidade, que será concedida sempre que o contratado ressarcir a Administração pelos prejuízos resultantes e após decorrido o prazo da sanção aplicada com base na alínea anterior; devendo tal sanção, quando aplicada, ser publicada no Diário Oficial do Estado de São Paulo e comunicada ao TCE/SP – Tribunal de Contas do Estado de São Paulo.

10.2.8. Também ficam sujeitas às penalidades do art. 87, III e IV da Lei nº. 8.666, de 1993, as empresas ou profissionais que:

- a) Tenham sofrido condenação definitiva por praticar, por meio dolosos, fraude fiscal no recolhimento de quaisquer tributos;



Prefeitura Municipal de Jacupiranga

ESTADO DE SÃO PAULO

CNPJ/MF 46.582.185/0001-90 – Insc. Estadual Isenta – www.jacupiranga.sp.gov.br - Fone (13)38646400
Av. Hilda Mohring de Macedo, 777, Vila Elias, CEP 11940-000 – Jacupiranga / SP.

- b) Tenham praticado atos ilícitos visando a frustrar os objetivos da licitação;
- c) Demonstrem não possuir idoneidade para contratar com a Administração em virtude de atos ilícitos praticados.

10.2.9. Considera-se comportamento inidôneo, entre outros, a declaração falsa quanto às condições de participação, quanto ao enquadramento como ME/EPP ou o conluio entre os licitantes, em qualquer momento da licitação, mesmo após o encerramento da fase de lances.

10.2.10. A relação familiar (cônjuge, companheiro ou parente em linha reta ou colateral, por consanguinidade, até o terceiro grau, ou por afinidade, até o segundo grau) com servidor público municipal ou entre os sócios das empresas licitantes, bem como a identidade de sócios entre as empresas licitantes, são elementos que podem levar à conclusão de comportamento inidôneo.

10.2.11. A penalidade de multa pode ser aplicada cumulativamente com as demais sanções.

10.2.12. A aplicação de qualquer das penalidades previstas realizar-se-á em processo administrativo que assegurará o contraditório e a ampla defesa ao licitante/adjudicatário, observando-se o procedimento previsto nas Leis Federais nº. 8.666/1993 e subsidiariamente (e no que couber) a Lei Federal nº. 9.784/1999.

CLÁUSULA DÉCIMA PRIMEIRA - DA GARANTIA

11.1. Assim que convocada para assinar o Contrato, a CONTRATADA terá o prazo de 05 (cinco) dias úteis para prestar a garantia contratual no valor de R\$ _____ (_____) correspondente a 5% (cinco por cento) do valor do contrato, numa das modalidades previstas no artigo 56, § 1º, I, II e III da Lei Federal nº 8666/93 e demais atualizações.

11.2. A garantia prestada pela contratada será devolvida ou liberada após a emissão do termo de recebimento definitivo da obra/serviço.

CLAUSULA DÉCIMA SEGUNDA - DA FISCALIZAÇÃO

12.1. A fiscalização e acompanhamento dos serviços contratados e realizados ficarão a cargo do Departamento de Planejamento e Fiscalização de Obras, por meio do gestor do contrato previamente designado, a quem compete verificar se a empresa está executando corretamente a prestação dos serviços, obedecendo ao Termo de Referência/Projeto/Memorial descritivo, o Contrato e aos demais documentos que o integram.

12.2. A empresa sujeitar-se-á a mais ampla e irrestrita fiscalização por parte da Contratante.

12.3. A fiscalização será exercida no âmbito dos interesses da contratante e não exclui nem reduz a responsabilidade da contratada, inclusive perante terceiros, por quaisquer irregularidades, e, na sua ocorrência, não implica corresponsabilidade da contratante ou de seus agentes e/ou prepostos. Qualquer exigência da fiscalização inerente ao objeto e termos do presente instrumento deverá ser prontamente atendida pela contratada, sem ônus para a contratante.

12.4. O responsável pela fiscalização do presente contrato será o, conforme Portaria 000 de 00/00/2022.

CLÁUSULA DÉCIMA TERCEIRA - DO RECEBIMENTO DOS SERVIÇOS

13.1. Após a conclusão dos serviços, os mesmos serão recebidos:

I – **Provisoriamente:** pelo Fiscal do Contrato, mediante termo de recebimento provisório assinado pelas partes, até 15 (quinze) dias após o término dos serviços.

II – **Definitivamente:** pelo Diretor do Departamento do Departamento de Planejamento Urbano, mediante termo definitivo assinado pelas partes após decorrido o prazo de observação que comprova a adequação do objeto aos termos contratuais.

Parágrafo Único – Durante o período de observação, a **CONTRATADA** ficará obrigada a refazer as suas custas as substituições e reclamações em consequência de vícios de construção porventura existentes que lavre o termo de recebimento definitivo, sempre sem prejuízo da responsabilidade civil pela solidez e segurança dos serviços, nem ética profissional pela perfeita execução do contrato, dentro dos limites estabelecidos pela Lei, que fica sujeita a empresa.



Prefeitura Municipal de Jacupiranga

ESTADO DE SÃO PAULO

CNPJ/MF 46.582.185/0001-90 – Insc. Estadual Isenta – www.jacupiranga.sp.gov.br - Fone (13)38646400
Av. Hilda Mohring de Macedo, 777, Vila Elias, CEP 11940-000 – Jacupiranga / SP.

CLÁUSULA DÉCIMA QUARTA – DA PUBLICAÇÃO

14.1. A CONTRATANTE providenciará sua publicação resumida do presente contrato, nos termos do parágrafo único, do Artigo 61, da Lei Federal 8.666/93 e suas atualizações posteriores.

CLAUSULA DÉCIMA QUINTA – DOS DOCUMENTOS QUE INTEGRAM O CONTRATO

15.1 Integram o presente contrato, independentemente de transcrição:

- a) Edital da Concorrência Pública n.º 002/2022.
- b) Proposta da CONTRATADA.

CLÁUSULA DÉCIMA SEXTA - FORO

16.1 As partes elegem o foro da Comarca de Jacupiranga, Estado de São Paulo, para dirimir as dúvidas suscitadas em decorrência da execução do presente contrato, não resolvidas pelas vias administrativas próprias.

16.2. E por estarem de acordo com as condições aqui estabelecidas, lavrou-se o presente contrato em 03 (três) vias de igual teor e para o mesmo efeito, o qual, após lido e achado conforme, é assinado pelo CONTRATANTE, CONTRATADA e testemunhas.

Jacupiranga, ____ de ____ de 2022.

Prefeito Municipal
CONTRATANTE

(licitante vencedora)
CONTRATADA

Testemunhas:

1º

2º

VISTO E APROVADO PELA PROCURADORIA JURÍDICA

Advogado – OAB/SP
Procurador Jurídico



Prefeitura Municipal de Jacupiranga

ESTADO DE SÃO PAULO

CNPJ/MF 46.582.185/0001-90 – Insc. Estadual Isenta – www.jacupiranga.sp.gov.br - Fone (13)38646400
Av. Hilda Mohring de Macedo, 777, Vila Elias, CEP 11940-000 – Jacupiranga / SP.

ANEXO VI - MODELO DA DECLARAÇÃO DE CONFORMIDADE

À
PREFEITURA MUNICIPAL DE JACUPIRANGA
CONCORRÊNCIA PÚBLICA Nº 002/2022
PROCESSO ADMINISTRATIVO Nº 016/2022

OBJETO: Contratação de empresa especializada para execução de construção da Casa da Convivência, no bairro Novo Botujuru, conforme definido nos elementos técnicos constante dos anexos deste Edital, que deverão ser realizados de acordo com as especificações e condições estabelecidas neste edital e seus anexos.

A empresa _____ (nome da empresa licitante), inscrita no CNPJ sob n.º _____ com sede à Rua _____ (endereço completo da licitante), por seu representante legal _____ (nome e qualificação do representante legal), para fins de participação no procedimento licitatório de Concorrência Pública Nº 002/2022, e em cumprimento à legislação e regulamentos vigentes, aos quais se submete, DECLARA que:

1. Inexiste fato impeditivo quanto à sua habilitação;
2. Não foi declarada inidônea pelo Poder Público em nenhuma esfera de Governo, não estando impedida de contratar com a Administração Pública, direta ou indireta;
3. Não possui, entre os proprietários, nenhum titular de mandato eletivo;
4. Não possui em seu quadro societário servidor público da ativa, ou empregado de empresa pública ou de sociedade de economia mista;
5. Encontra-se em situação regular perante o MINISTÉRIO DO TRABALHO, não possuindo no seu quadro de funcionários, menores de 18 anos em trabalho noturno, perigoso ou insalubre, e menores de 16 anos em qualquer tipo de trabalho, salvo na condição de aprendiz, a partir dos 14 anos, conforme preceitua o inciso XXXIII, do artigo 7º da Constituição Federal c/c o inciso V do artigo 27, da Lei Federal nº 8.666/93 e suas alterações;
6. Cumpre as normas relativas à saúde, a segurança e a higiene no trabalho de seus empregados, excluindo no que se refere a este aspecto, quaisquer responsabilidades que eventualmente possam recair sobre o Município de Jacupiranga;
7. Tomou conhecimento de todas as informações e especificações do Edital, e que aceita as condições nele estabelecidas, para o fiel cumprimento das obrigações do objeto da licitação.
8. Examinou todos os documentos apresentados, bem como as especificações técnicas, tendo tomado conhecimento do grau de dificuldade e complexidade do objeto, bem como está ciente de que não poderá alegar desconhecimento para posterior alteração dos preços propostos, ou modificação nas especificações para o cumprimento integral do objeto da presente licitação;
9. Caso esta empresa venha a sagrar-se vencedora desta licitação, indica a seguir as informações solicitadas nas alíneas "f.9" e "f.10" do item 6.3 do edital:

Responsável (is) _____ Ocupação/Cargo: _____
que assinará (ão) o Termo de Contrato, c/ qualificação completa, cargo que ocupa(m), e, se procurador o instrumento de mandato.

CPF/MF Nº _____ RG Nº _____ Data de Nascimento _____

Endereço completo _____

E-mail Institucional: _____

E-mail Pessoal: _____

Nº conta corrente/pessoa jurídica _____ Agência _____ Banco _____

Por ser a expressão da verdade, firmo a presente declaração:

Local, _____ de _____ de 2022.



Prefeitura Municipal de Jacupiranga

ESTADO DE SÃO PAULO

CNPJ/MF 46.582.185/0001-90 – Insc. Estadual Isenta – www.jacupiranga.sp.gov.br - Fone (13)38646400
Av. Hilda Mohring de Macedo, 777, Vila Elias, CEP 11940-000 – Jacupiranga / SP.

Assinatura do Representante

Razão Social da Empresa

Nome Completo do Representante da Empresa

cargo/função na empresa - RG nº _____

(carimbo da empresa)

(DEVE SER EMITIDO EM PAPEL QUE CONTENHA A DENOMINAÇÃO OU RAZÃO SOCIAL DA EMPRESA LICITANTE)



Prefeitura Municipal de Jacupiranga

ESTADO DE SÃO PAULO

CNPJ/MF 46.582.185/0001-90 – Insc. Estadual Isenta – www.jacupiranga.sp.gov.br - Fone (13)38646400
Av. Hilda Mohring de Macedo, 777, Vila Elias, CEP 11940-000 – Jacupiranga / SP.

ANEXO VII MODELO DA PROPOSTA DE PREÇOS

CONCORRÊNCIA PÚBLICA Nº 002/2022
PROCESSO ADMINISTRATIVO Nº 016/2022

OBJETO: Contratação de empresa especializada para execução de construção da Casa da Convivência, no bairro Novo Botujuru, conforme definido nos elementos técnicos constante dos anexos deste Edital, que deverão ser realizados de acordo com as especificações e condições estabelecidas neste edital e seus anexos.

Apresentamos pelo presente TERMO DE PROPOSTA COMERCIAL, as condições para o cumprimento do objeto da Concorrência Pública Nº 002/2022, objeto do certame licitatório referido acima, sendo o valor global em nossa proposta de R\$ _____ (_____), fixos e irrevogáveis. Em anexo, apresentamos a(s) planilha(s) orçamentária(s) e o(s) cronograma(s) físico-financeiro(s) que detalham a composição do preço global acima proposto, bem como o preço dos lotes.

Contratação de empresa especializada para execução de construção da Casa da Convivência, no bairro Novo Botujuru - **COMPOSIÇÃO DE BDI (PERCENTUAL APLICADO) conforme solicitado no subitem 7.9 da cláusula sétima do edital** _____ %

(Necessária apresentação de Planilha Orçamentária e Cronograma-Físico Financeiro pela empresa).

- O Prazo de validade da presente proposta será de 60 (sessenta) dias corridos, contados da data da abertura dos envelopes 2 - Proposta.
- Critério de Medição: Serviço executado a preço unitário, medição mensal.
- Pela presente proposta, colocamos nossa empresa a disposição do Órgão Licitante, para a assinatura do contrato, estando dispostos a cumprir o prazo para execução das obras na Concorrência Pública supra, que não poderá ser superior a 180 (cento e oitenta) dias, contados da data de nossa ciência na A.I.S. Autorização de Início dos Serviços, de acordo com o cronograma específico do anexo III do Edital.
- Prazo de início dos serviços: Após a emissão da Ordem de Início expedida pelo Departamento de Planejamento Urbano e Fiscalização de Obras.
- Pela presente proposta, aceitamos as condições de pagamento dispostas no item 11.4 do edital.

Eu, (nome completo e qualificação do representante legal da empresa), RG nº _____, CPF/MF n.º _____, _____ (ou cargo / função na empresa), DECLARO pela apresentação da presente proposta, sob as penalidades legais, em nome da empresa (razão social da empresa, CNPJ/MF n.º _____, Inscrição Estadual n.º _____, Inscrição Municipal n.º _____ e (endereço da sede) _____, que nos preços dispostos acima, encontram-se incluídos, além do lucro, todos os custos diretos e indiretos, bem como quaisquer outras despesas, inclusive as relativas ao pagamento do pessoal, bem como dos veículos, materiais, equipamentos, combustível, impostos, tributos de qualquer natureza e todas as demais despesas relacionadas com a execução das obras constantes de nossa proposta, objeto da presente licitação.

Local e data _____

_____ Assinatura do Representante _____

Razão Social da Empresa
Nome Completo do Representante da Empresa
Cargo/função na empresa - RG nº _____

CARIMBO (RAZÃO SOCIAL DA EMPRESA):
(DEVE SER EMITIDO EM PAPEL QUE CONTENHA A DENOMINAÇÃO OU RAZÃO SOCIAL DA EMPRESA LICITANTE)



Prefeitura Municipal de Jacupiranga

ESTADO DE SÃO PAULO

CNPJ/MF 46.582.185/0001-90 – Insc. Estadual Isenta – www.jacupiranga.sp.gov.br - Fone (13)38646400
Av. Hilda Mohring de Macedo, 777, Vila Elias, CEP 11940-000 – Jacupiranga / SP.

ANEXO VIII

MODELO DE CREDENCIAMENTO DO REPRESENTANTE DA EMPRESA

A

PREFEITURA MUNICIPAL DE JACUPIRANGA

CONCORRÊNCIA PÚBLICA Nº 002/2022

PROCESSO ADMINISTRATIVO Nº 016/2022

OBJETO: Contratação de empresa especializada para execução de construção da Casa da Convivência, no bairro Novo Botujuru, conforme definido nos elementos técnicos constante dos anexos deste Edital, que deverão ser realizados de acordo com as especificações e condições estabelecidas neste edital e seus anexos.

A empresa (nome da empresa licitante), inscrita no CNPJ sob n.º _____ por seu representante legal (nome e qualificação do representante legal – conf. doc. ANEXO*), credencia como seu representante o Sr. _____, RG. Nº _____, CPF nº _____, para em seu nome participar do certame em epígrafe, conferindo-lhe poderes específicos para interpor recursos e desistir de sua interposição, e praticar todos os demais atos inerentes ao certame, na sessão pública de processamento da Concorrência Pública supra citada.

(LOCAL E DATA)

Assinatura do Representante

Razão Social da Empresa

Nome Completo do Representante da Empresa

cargo/função na empresa - RG nº _____

OBS.: Assinatura(s) do(s) outorgante(s) com PODERES para este fim conforme Contrato Social da Sociedade, ou documento equivalente.



Prefeitura Municipal de Jacupiranga

ESTADO DE SÃO PAULO

CNPJ/MF 46.582.185/0001-90 – Insc. Estadual Isenta – www.jacupiranga.sp.gov.br - Fone (13)38646400
Av. Hilda Mohring de Macedo, 777, Vila Elias, CEP 11940-000 – Jacupiranga / SP.

ANEXO IX

MODELO DE DECLARAÇÃO DE MICROEMPRESA OU EMPRESA DE PEQUENO PORTE

A

PREFEITURA MUNICIPAL DE JACUPIRANGA

CONCORRÊNCIA PÚBLICA Nº 002/2022

PROCESSO ADMINISTRATIVO Nº 016/2022

OBJETO: Contratação de empresa especializada para execução de construção da Casa da Convivência, no bairro Novo Botujuru, conforme definido nos elementos técnicos constante dos anexos deste Edital, que deverão ser realizados de acordo com as especificações e condições estabelecidas neste edital e seus anexos.

Declaro, sob penas da lei, sem prejuízo das sanções e multas previstas neste ato convocatório, que a empresa _____ (denominação da pessoa jurídica), CNPJ nº _____, é microempresa (ou empresa de pequeno porte), nos termos do enquadramento previsto na Lei Complementar nº 123, de 14 de dezembro de 2006 e Lei Complementar nº 147/2014, cujos termos declaro conhecer na íntegra, estando apta, portanto, a exercer o direito de preferência como critério de desempate no procedimento licitatório de Concorrência Pública nº 002/2022, realizado pela PREFEITURA MUNICIPAL DE JACUPIRANGA.

Por ser verdade, firmamos a presente sob as penas da Lei.

Local, ____ de ____ de 2022.

Nome e assinatura do representante legal
(carimbo da empresa)

Atesto para os devidos fins, que as declarações acima são verdadeiras.



Prefeitura Municipal de Jacupiranga

ESTADO DE SÃO PAULO

CNPJ/MF 46.582.185/0001-90 – Insc. Estadual Isenta – www.jacupiranga.sp.gov.br - Fone (13)38646400
Av. Hilda Mohring de Macedo, 777, Vila Elias, CEP 11940-000 – Jacupiranga / SP.

ANEXO X

MODELO DE DECLARAÇÃO DESISTÊNCIA DE INTERPOSIÇÃO DE RECURSO (OPCIONAL)

TERMO DE DESISTÊNCIA DE INTERPOSIÇÃO DE RECURSO

À _____ (denominação da pessoa jurídica), com sede à _____
(endereço completo da empresa), inscrita no CNPJ sob o Nº _____ vem, através do seu representante legal abaixo assinado, por meio deste, DECLINAR do direito de interpor recurso acerca dos procedimentos e decisões da Comissão Julgadora de Licitação, quanto ao julgamento dos envelopes: nº 01 HABILITAÇÃO, bem como quanto ao julgamento dos envelopes nº. 02 PROPOSTAS, concordando com o prosseguimento do procedimento licitatório; referente à Concorrência Pública Nº 002/2022, Processo Nº 016/2022 que trata da Contratação de empresa especializada para execução de construção da Casa da Convivência, no bairro Novo Botujuru, conforme definido nos elementos técnicos constante dos anexos deste Edital, que deverão ser realizados de acordo com as especificações e condições estabelecidas neste edital e seus anexos.

Local, ____ de ____ de 2022.

Assinatura do Representante
Razão Social da Empresa
Nome Completo do Representante da Empresa



Prefeitura Municipal de Jacupiranga

ESTADO DE SÃO PAULO

CNPJ/MF 46.582.185/0001-90 – Insc. Estadual Isenta – www.jacupiranga.sp.gov.br - Fone (13)38646400
Av. Hilda Mohring de Macedo, 777, Vila Elias, CEP 11940-000 – Jacupiranga / SP.

ANEXO XI

MODELO DE DEMONSTRAÇÃO DA COMPOSIÇÃO DA TAXA DE BENEFÍCIOS E DESPESAS INDIRETAS

A

PREFEITURA MUNICIPAL DE JACUPIRANGA

CONCORRÊNCIA PÚBLICA Nº 002/2022

PROCESSO ADMINISTRATIVO Nº 016/2022

OBJETO: **Contratação de empresa especializada para execução de construção da Casa da Convivência, no bairro Novo Botujuru, conforme definido nos elementos técnicos constante dos anexos deste Edital, que deverão ser realizados de acordo com as especificações e condições estabelecidas neste edital e seus anexos.**

DEMONSTRAÇÃO DA COMPOSIÇÃO DA TAXA DE BENEFÍCIOS E DESPESAS INDIRETAS		
		Despesas Indiretas
	AC:	Taxa de administração central;
	S:	Taxa de Seguros;
	R:	Taxa de riscos;
	G:	Taxa de garantias
	DF:	Taxa de despesas financeiras
TOTAL DE DESPESAS INDIRETAS		
		Bonificação
	L:	Taxa de Lucro / remuneração;
TOTAL BONIFICAÇÃO		
		Detalhe Impostos
		PIS
		COFINS
		ISSQN
		CPRB
	I:	Taxa de incidência de impostos (PIS, COFINS, ISSQN, CPRB)
Fórmula para o cálculo do B.D.I. (benefícios e despesas indiretas)		
BDI =	$\frac{(1 + AC + S + R + G) \times (1 + DF) \times (1 + L)}{(1 - I)}$	
		-1



Prefeitura Municipal de Jacupiranga

ESTADO DE SÃO PAULO

CNPJ/MF 46.582.185/0001-90 – Insc. Estadual Isenta – www.jacupiranga.sp.gov.br - Fone (13)38646400
Av. Hilda Mohring de Macedo, 777, Vila Elias, CEP 11940-000 – Jacupiranga / SP.

ANEXO XII TERMO DE CIÊNCIA E NOTIFICAÇÃO CONTRATOS OU ATOS JURÍDICOS ANÁLOGOS

TERMO DE CIÊNCIA E DE NOTIFICAÇÃO

Contratante: **PREFEITURA MUNICIPAL DE JACUPIRANGA**

Contratada: _____

Contrato Nº (de Origem): **XXX/2022** - Data da Assinatura: **XX/XX/2022**

OBJETO: Contratação de empresa especializada para execução de construção da Casa da Convivência, no bairro Novo Botujuru, conforme definido nos elementos técnicos constante dos anexos deste Edital, que deverão ser realizados de acordo com as especificações e condições estabelecidas neste edital e seus anexos.

Advogado (s) / Nº OAB / e-mail (*): Contratante: **WANDERSON CLANY ALVES DA SILVA – OAB/RJ 184.726**
E-mail: _____

Pelo presente TERMO, nós, abaixo identificados:

1. Estamos CIENTES de que:

- a) o ajuste acima referido, seus aditamentos, bem como o acompanhamento de sua execução contratual, estarão sujeitos a análise e julgamento pelo Tribunal de Contas do Estado de São Paulo, cujo trâmite processual ocorrerá pelo sistema eletrônico;
- b) poderemos ter acesso ao processo, tendo vista e extraindo cópias das manifestações de interesse, Despachos e Decisões, mediante regular cadastramento no Sistema de Processo Eletrônico, em consonância com o estabelecido na Resolução nº 01/2011 do TCESP;
- c) além de disponíveis no processo eletrônico, todos os Despachos e Decisões que vierem a ser tomados, relativamente ao aludido processo, serão publicados no Diário Oficial do Estado, Caderno do Poder Legislativo, parte do Tribunal de Contas do Estado de São Paulo, em conformidade com o artigo 90 da Lei Complementar nº 709, de 14 de janeiro de 1993, iniciando-se, a partir de então, a contagem dos prazos processuais, conforme regras do Código de Processo Civil;
- d) as informações pessoais dos responsáveis pela contratante estão cadastradas no módulo eletrônico do “Cadastro Corporativo TCESP – CadTCESP”, nos termos previstos no Artigo 2º das Instruções nº01/2020, conforme “Declaração(ões) de Atualização Cadastral” anexa (s);
- e) é de exclusiva responsabilidade do contratado manter seus dados sempre atualizados.

2. Damo-nos por NOTIFICADOS para:

- a) O acompanhamento dos atos do processo até seu julgamento final e consequente publicação;
- b) Se for o caso e de nosso interesse, nos prazos e nas formas legais e regimentais, exercer o direito de defesa, interpor recursos e o que mais couber.

LOCAL e DATA: PREFEITURA MUNICIPAL DE JACUPIRANGA XX/XX/2022



Prefeitura Municipal de Jacupiranga

ESTADO DE SÃO PAULO

CNPJ/MF 46.582.185/0001-90 – Insc. Estadual Isenta – www.jacupiranga.sp.gov.br - Fone (13)38646400
Av. Hilda Mohring de Macedo, 777, Vila Elias, CEP 11940-000 – Jacupiranga / SP.

AUTORIDADE MÁXIMA DO ÓRGÃO/ENTIDADE:

Nome: **ROBERTO CARLOS GARCIA**

Cargo: **Prefeito Municipal**

CPF: **060.XXX.XXX-95**

RESPONSÁVEIS PELA HOMOLOGAÇÃO DO CERTAME OU RATIFICAÇÃO DA DISPENSA/INEXIGIBILIDADE DE LICITAÇÃO:

Nome: **ROBERTO CARLOS GARCIA**

Cargo: **Prefeito Municipal**

CPF: **060.XXX.XXX-95**

Assinatura: _____

RESPONSÁVEIS QUE ASSINARAM O AJUSTE:

Pelo contratante:

Nome: **ROBERTO CARLOS GARCIA**

Cargo: **Prefeito Municipal**

CPF: **060.XXX.XXX-95**

Assinatura: _____

Pela contratada:

Nome: _____

Cargo: _____

CPF: _____

Assinatura: _____

ORDENADOR DE DESPESAS DA CONTRATANTE:

Nome: _____

Cargo: _____

CPF: _____

Assinatura: _____

(*) Facultativo. Indicar quando já constituído, informando, inclusive, o endereço eletrônico.



Prefeitura Municipal de Jacupiranga

ESTADO DE SÃO PAULO

CNPJ/MF 46.582.185/0001-90 – Insc. Estadual Isenta – www.jacupiranga.sp.gov.br - Fone (13)38646400
Av. Hilda Mohring de Macedo, 777, Vila Elias, CEP 11940-000 – Jacupiranga / SP.

ANEXO XIII

RECIBO DE RETIRADA DE EDITAL PELA INTERNET

A

PREFEITURA MUNICIPAL DE JACUPIRANGA
CONCORRÊNCIA PÚBLICA Nº 002/2022
PROCESSO ADMINISTRATIVO Nº 016/2022

OBJETO: **Contratação de empresa especializada para execução de construção da Casa da Convivência, no bairro Novo Botujuru, conforme definido nos elementos técnicos constante dos anexos deste Edital, que deverão ser realizados de acordo com as especificações e condições estabelecidas neste edital e seus anexos.**

RAZÃO SOCIAL: _____

CNPJ. N.º: _____

ENDEREÇO: _____

E-MAIL: _____

CIDADE: _____ ESTADO: _____ FONE:(-----) _____ FAX: (-----) _____

REPRESENTANTE PARA CONTATO: _____

DECLARO QUE RETIREI JUNTO A INTERNET, INTEGRALMENTE O EDITAL DA LICITAÇÃO ACIMA IDENTIFICADO.

LOCAL: _____, DE _____ 2022.

ASSINATURA

Senhor Licitante,

Visando comunicação futura entre a PREFEITURA MUNICIPAL DE JACUPIRANGA e sua empresa, solicitamos a Vossa Senhoria, preencher o recibo de retirada do edital e remeter à Seção de Licitações do Departamento de Administração e Planejamento, pelo e-mail: licitacao@jacupiranga.sp.gov.br ou pelo tel./fax: (13) 3864-1029.

A não remessa do recibo, exime a PREFEITURA MUNICIPAL DE JACUPIRANGA, da responsabilidade da comunicação por meio de fax ou e-mail de eventuais esclarecimentos e retificações ocorridas no instrumento convocatório, bem como de quaisquer informações adicionais, não cabendo posteriormente qualquer reclamação.

Recomendamos, ainda, consultas à referida página para eventuais comunicações e/ou esclarecimentos disponibilizado acerca do presente processo licitatório.



VERIFICAÇÃO DAS ASSINATURAS



Código para verificação: D2A8-0075-857A-7A69

Este documento foi assinado digitalmente pelos seguintes signatários nas datas indicadas:

- ✓ DENIS DA SILVA PINTO (CPF 373.XXX.XXX-17) em 01/04/2022 14:19:35 (GMT-03:00)
Papel: Assinante
Emitido por: Sub-Autoridade Certificadora 1Doc (Assinatura 1Doc)

Para verificar a validade das assinaturas, acesse a Central de Verificação por meio do link:

<https://jacupiranga.1doc.com.br/verificacao/D2A8-0075-857A-7A69>